LA VANGUARDIA

DIARIO DE LA MAÑANA
Año XXXIV — Nro. 7309

TELEFONOS: U. T. Redacción 47 Cuyo 7521 Administr. 47 " 7304

...os Aires, Jueves 29 de Septiembre de 1927

EDICION DE 12 PAGINAS

Redacción y administración: Rivadavia 2150

ALGO PEOR QUE LA JUSTICIA MILITAR

Las facultades dictatoriales del presidente y del ministro de guerra

Hace un año, largo, que el diputado Repetto, a raíz de una interpelación al ministro de guerra, planteó contra éste un pedido de juicio político, que la cámara no ha podido resolver aún por la mala voluntad de su comisión de justicia.

La nota de escándalo dada por un alto jefe del ejército con la carta dirigida al indicado ministro, viene a demostrar que la desidia parlamentaria ha tenido la indesearable virtud de estimular al acusado a cometer nuevos atropellos, violando las leyes, so pretexto de una absurda interpretación de las facultades del presidente — o, mejor dicho, del ministro de guerra — en materia militar.

El diputado Repetto acusó al ministro por violaciones a la Constitución y al Código de justicia militar, exponiendo — en una larga enumeración — los casos concretos de arbitrariedades, de absoluto desconocimiento de las disposiciones constitucionales y legales, ya en perjuicio de las víctimas del capricho del mandón, ya para salvar a verdaderos delincuentes.

El caso del teniente Mórtola y el del oficial de administración Aguirre, que los lectores recordarán, constituyen pruebas elocuentes de las arbitrariedades del ministro de guerra, refrendadas por el presidente de la república, y cometidas en nombre de la disciplina, y en desmedro de la más elemental justicia.

Pero ni el presidente ni el ministro han sido especialmente severos para exigir de los tribunales militares el castigo de verdaderos delincuentes. He aquí dos casos que lo comprueban: condenado un teniente coronel, por abuso de autoridad y castigos corporales a un civil, el ministro no cumplió la sentencia, haciéndolo indultar por el presidente en condiciones irregulares, sin previo informe del Consejo supremo de guerra y marina, y contra lo que dispone el código militar; y, dado de baja un teniente 1.° del cuerpo de arsenales, de acuerdo con la sentencia del Consejo supremo de guerra y marina, por infligir todo género de torturas a los soldados conscriptos bajo su mando, a uno de los cuales arrojó vestido a una pileta llena de agua helada — a mediados de julio —, enfermando de pulmonía la víctima y falleciendo pocos días después, el ministro de guerra, tres meses más tarde, incorporó al ejército a dicho oficial, con su grado y con destino reglamentario, todo lo cual se hizo sin llenarse siquiera las formalidades de un indulto.

Al contestar la interpelación del diputado Repetto, el ministro de guerra sentó la teoría de que los tribunales militares están bajo las órdenes del presidente, o del ministro, debiendo dictar sus fallos a gusto de uno y otro.

El caso presente surge del ejercicio de esa facultad dictatorial. Absuelto en diferentes instancias un jefe del ejército, el ministro no descansó hasta hacerlo condenar, pisoteando las leyes, y obedeciendo, según parece, a viejos resentimientos personales con la víctima.

Para mayor vergüenza, la Corte suprema de justicia, ante la cual se apeló de la trasnochada sentencia condenatoria, falló al año y medio de entender en el asunto, rechazando el recurso extraordinario interpuesto, "por su carencia de jurisdicción, y porque el presidente de la nación puede enmendar, corregir, rever, rechazar, anular, aumentar, disminuir, condenar e indultar".

¡Es la misma Corte suprema que condenó a 25 años de prisión al obrero Mañasco — esto es, por todo el resto de la vida de éste, probablemente —, mientras el presidente de la república lo indultó a las pocas semanas, considerándolo inocente, sin duda, del crimen que le imputaba la confabulación policíaca-patronal!

El ministro de guerra se ampara en opiniones ajenas, anacrónicas, muy discutibles, y que él interpreta falsamente, todavía, para sostener que la justicia militar es una simple parodia, dependiendo sus fallos, en absoluto, de la voluntad del presidente y del ministro de guerra.

Según esta absurda teoría, la doble dictadura no tendría obligación de sujetarse ni a las disposiciones del código militar, que es una ley de la nación, ni a normas constitucionales más claras que las prerrogativas que pueda comportar para el presidente el título de "comandante en jefe de todas las fuerzas de mar y tierra" de la República.

Este ministro imposible no advierte que sus extravíos y su concepto de la justicia militar imponen la supresión de ésta, que él mismo presenta como una farsa — a menudo siniestra.

No es admisible, bajo ningún concepto, que la libertad, el honor y la vida de millares de ciudadanos estén a merced de la voluntad o el capricho de dos hombres — el presidente y el ministro de guerra —; y menos aún hoy que el ejército no es formado por mercenarios capaces de aceptar voluntariamente la condición de ilotas.

En el Consejo nacional de educación

¿NOMBRAMIENTOS POR DINERO?

Los consejos escolares, organismos burocráticos transformados en subcomités oficialistas, dan con mucha frecuencia motivos para hablar de la anquilosada escuela primaria argentina. Graves irregularidades ocurridas en jurisdicción del C. E. XX han dado el aldabonazo de alarma.

Según denuncias llevadas al presidente del C. N., doctor Mosca, por el secretario del mencionado C. E., se habría encontrado el hilo de una vasta organización de delincuentes encumbrados o no, que negociaban con la provisión de puestos vacantes para maestros.

Por informaciones que recibiéramos, presentimos encontrarnos ante un grave caso de corrupción.

La comunicación oficial facilitada a los diarios por el Consejo nacional, en la cual se presenta a los maestros como absolutamente ignorantes del mecanismo para proveer los nombramientos, nos llamó la atención.

¿Qué maestro ignora la triste vía crucis de acumulación de puntos, y cual es el que desconoce el trámite que siguen las ternas?

El nudo gordiano de todo nombramiento es la integración de una terna. El aspirante asciende sucesivamente desde el tercer al primer término de aquélla. Luego, indefectiblemente, el Consejo nacional le expide el nombramiento. Tal es la tramitación de los nombramientos de maestros de escuelas diurnas y que el consejo — obligado tal vez por el control de los maestros — casi siempre respeta.

¿Dónde puede cometerse una transgresión? En los CC. EE., pues allí es donde se forman las ternas.

Pueden las influencias impedir o demorar ciertos nombramientos y adelantar otros?

Esa es una convicción unánime en el sufrido gremio de maestros.

Las razones expuestas y el hecho de que las vacantes para escuelas nocturnas y especiales se provean sin ningún control, hacen posible la comisión de delitos.

Para conocer algo en concreto sobre el asunto, un cronista de LA VANGUARDIA entrevistose ayer con el presidente del Consejo nacional.

El Dr. Mosca mostróse firmemente resuelto a esclarecer los hechos, y nos dijo, que una vez en posesión de la denuncia, la puso en conocimiento del jefe de policía, al mismo tiempo que ordenaba una investigación administrativa para determinar la forma en que los delincuentes recogían datos en el C. E.

Esta medida dió resultado. Obra en nuestro poder — agrega — la renuncia de un vocal del C. E. 20, la cual no he querido que fuera tratada. Esperamos el resultado del sumario policial para deslindar las responsabilidades. Estoy decidido a proceder con toda energía. Si hay delito, trataremos de que éste sea castigado por los jueces, además de las medidas administrativas que correspondan si los delincuentes pertenecen a la repartición a mi cargo.

Creo que la policía tiene en su poder el hilo de la trama. En mi concepto, trátase de una vulgar tentativa de cuento del empleo, ya que ninguna de las maestras interrogadas declaró haber aceptado el ofrecimiento para obtener ilícitamente el nombramiento.

Tal es la palabra oficial. Nosotros abrimos un interrogante. La renuncia del vocal, las circulares en vasta escala con ofertas de puestos, la gran cantidad de nombramientos efectuados en el C. E. investigado, el censo escolar realizado en el mismo, el clamor de los maestros que hablan de serias irregularidades, todo ello, ¿qué significa?

El esclarecimiento del asunto se presenta difícil, porque es indudable que se han puesto en juego grandes influencias para obstaculizarlo.

Seguiremos, sin embargo, muy de cerca esta cuestión, porque los males que sufre la escuela son males del pueblo.

EMILIO ZOLA

Hace hoy 25 años, murió Emilio Zola. Con él perdió la humanidad uno de sus grandes espíritus.

Paladín incansable de la justicia y de la verdad, dejó una obra inmortal por el vigor del pensamiento, por su profunda humanidad.

La memoria y la obra de Zola viven en la historia de las luchas del hombre por una vida mejor.

Recordemos hoy al gran hombre desaparecido. Dediquémosle nuestro mejor pensamiento. Aprendamos de él a ser infatigables luchadores del ideal, porque — como dijo Payró — "Emilio Zola es uno de los más grandes apóstoles de la humanidad. Su obra continuará retoñando, floreciendo, fructificando a través de los siglos".

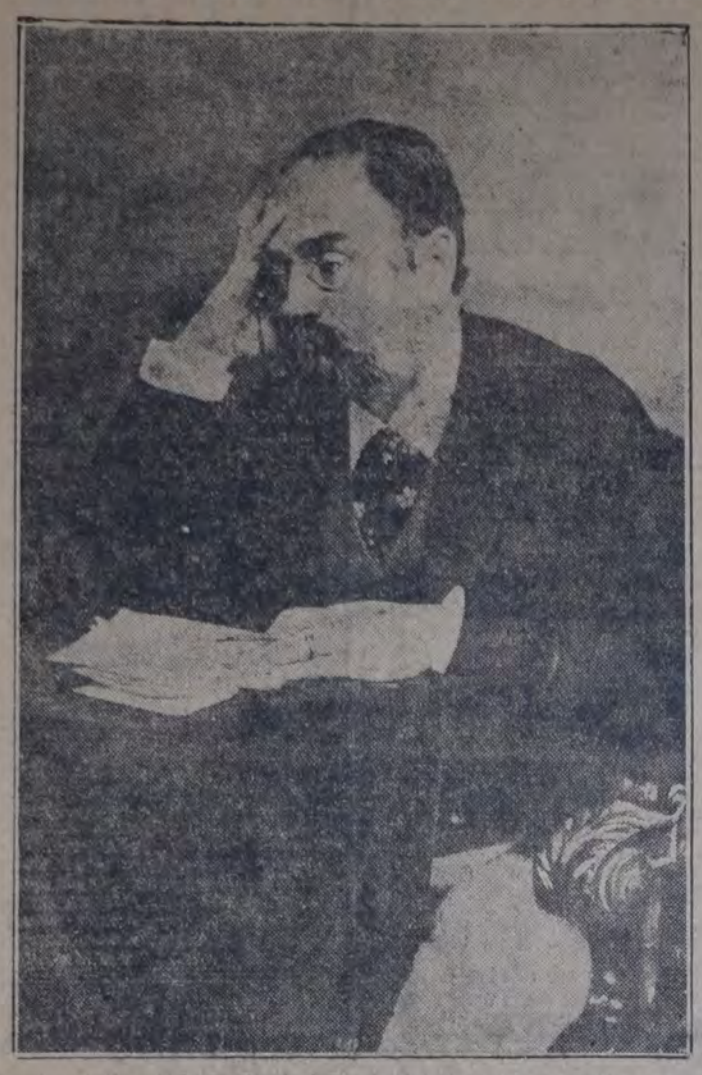

En 1902, el año de la muerte de Emilio Zola, el Centro Socialista de Estudios, organizó una conferencia pública de homenaje a su memoria. Habló Roberto J. Payró, profundo conocedor de la obra de Zola y traductor de sus obras más características. Estudió la personalidad del genial escritor y supo hacerlo en forma magistral, como podrán juzgarlo nuestros lectores por el siguiente fragmento de su conferencia:

Poeta, escritor, pensador y hombre! Cuatro aspectos, cuatro etapas que en un momento dado se mezclan y se confunden en un solo todo, en la inmensa personalidad que acaba de desaparecer, cuatro fases distintas y sucesivas de una evolución totalmente realizada. Por eso he comenzado diciendo que el maestro descansa después de terminada su tarea, la más grande, la más amplia y generosa de las tareas humanas.

Si Zola fué sucesivamente todo eso, poeta, escritor, pensador y hombre, lo era íntegramente en el momento de su desaparición y quienquiera que haya leído sus últimas obras, "Fecundidad", "Trabajo" y "Verdad", que hoy se publica, convendrá conmigo en que colaboran en ellas el poeta que aspira a lo sublime del ideal y sabe extasiarse ante lo sublime de la naturaleza, comunicando el éxtasis a los demás; el literato que tiene en su mano el instrumento material de la evocación de los seres y de las cosas; el pensador que después de largo y concienzudo análisis ha llegado a la fórmula resolutoria del problema; el hombre que realiza en sí una síntesis de la humanidad y cuyas acciones concuerdan y se armonizan con las aspiraciones y los derechos de ésta.

Examinemos de paso cada una de estas cuatro fases, para llegar en seguida a la gloriosa etapa final, la síntesis de esta alta personalidad.

Emilio Zola no es poeta sólo por haber escrito algunos versos allá en su juventud. Lo es por sus múltiples condiciones, por su rara comprensión de la naturaleza, por su poder de evocación, por la elevación de sus ideas, por la brillantez de las imágenes de que desbordan sus libros — ora idílicamente dulces, ora trágicamente amargas y terribles, — por la magnífica amplitud de sus concepciones.

Sus primeros libros, como los últimos, están llenos de poesía. Los cuentos a Ninón, animados por un soplo de ingenuidad, tienen páginas de verdadera entonación poética. Sus mismas obras de crítica, "Mes Haines", por ejemplo, con su animación, su entusiasmo, sus gritos de protesta, sus acentos de indignación, tienen la descompostura lírica, aunque ya en ellos aparezca la garra del espíritu analítico.

Más tarde, su poesía objetiva y subjetiva se hará más triunfal aún, y la cuarta novela de los "Rougon Macquart", por ejemplo — "La faute de l'abbé Mouret", — no es sólo el planteamiento de un problema físio y psicológico, de trascendencia humana, sino también una égloga y un idilio. Acabo de hojearla para escoger una muestra entre tantas: renuncio a ello, pues tendría que leérsela toda, porque la poesía en ese libro, como la vegetación triunfal del Paradou, desborda de cada página, lo invade todo, el oído, la vista, el sentimiento, hasta el olfato mismo.

Y no hay una sola obra suya en que no se observen estas cualidades, más o menos señaladas pero siempre vivas y palpitantes, ora se trate de la tenue y enfermiza poesía de la "Angélica", de "Le Reve", ora la terrible y desencadenada de "Germinal", ora la monstruosa y sangrienta de "La Bete Humaine", ora la trágica, la épica de "La Débacle!".

Quizá se me objete que le ha faltado el verso, la frágil y delicada envoltura sujeta a réglas estrechas y exigentes. Pero Zola la ha substituído por una sonoridad, una rotundidad, un ritmo, una intensidad de palabra, un colorido, un dibujo, que para muchos constituye un equivalente, para algunos un instrumento superior al verso en manos del maestro, a quien Flaubert supo legar algunos de sus secretos más valiosos.

Podría demostrar este valor musical y poético de la prosa de Zola, pero para ello tendría que recurrir al texto francés, porque las traducciones, aun las más esmeradas, hacen necesariamente perder muchas peculiaridades del estilo, pues tienen que ceñirse al espíritu de otro idioma, por muchas libertades gramaticales que el traductor se tome.

Pero, no se trata en Zola puramente de la poesía verbal. Tiene otra, como ya he dicho, más profunda, más intensa, más grande:

La poesía de la idea y del sentimiento.

Sólo un gran poeta puede haber escrito, entre tantas otras páginas magistrales, ésta con que termina "Germinal":

"Y bajo los pies de Esteban continuaban los golpes profundos, los golpes obstinados de los picos. Todos los camaradas estaban en la mina, los oía siguiéndole a cada paso. Bajo aquel plantío de remolacha ¿no estaba la Maheude, con la cintura quebrada, no era su aliento el que subía tan ronco, acompañado por el ronquido del ventilador? A la derecha, a la izquierda, más lejos, creía reconocer a otros, bajo los trigales, bajo los setos vivos, bajo los jóvenes árboles. Pero, en pleno cielo, el sol de abril resplandecía en una gloria, calentando la tierra que engendraba. Del seno próvido surgía la vida, los retoños reventaban en hojas verdes, los campos se estremecían al brotar la yerba. Por todas partes la semilla se hinchaba, se alargaba, agrietaba la llanura, trabajada por una necesidad de calor y de luz. Un desbordamiento de savia corría con voces murmurantes; el rumor de los gérmenes se expandía en un amplio beso. Y siempre, y siempre, más distintamente cada vez, como si se acercaran a la superficie, los camaradas continuaban golpeando. A los rayos inflamados del astro, en aquella mañana de juventud, la campiña estaba encinta de aquel humor. Brotaban hombres, un ejército negro, vengador, que germinaba lentamente en los surcos, creciendo para las cosechas del futuro siglo, y cuya germinación no tardaría en hacer estallar la tierra!"

Aquí no hay sólo idea y sentimiento, como he dicho. Hay algo más, hay la poesía integral, la visión profética, el vaticinio!

Y esta es la cualidad predominante en las obras de Zola, consideradas desde su punto de vista poético, y ella se ve en toda su amplitud, llegando a alturas desconocidas, en sus últimas obras, verdaderos poemas homéricos, esa "Fecundidad", ese "Trabajo", visión sublime de lo que debe ser el mundo, de lo que llegará a ser la Humanidad, ya que la evolución no se detiene nunca, y ya que está marcado el camino!...

Su poesía objetiva es análogamente poderosa, sea que se extasíe ante un cuadro de la naturaleza, sea que eleve un cántico a la obra del hombre.

Su poder incontrastable para dotar de vida relativa a todo cuanto rodea y sirve a la Humanidad, es justamente lo que ha hecho que se le acuse de romántico...

Su poesía, surgida directamente de la verdad, su raudal más puro, ha sido confundida con los engendros de las imaginaciones calenturientas, sin duda porque los enemigos ven defectos en lo mismo que constituye el mérito mayor de los que ellos quieren destruir!...

Si ha dotado de vida a la locomotora de "La Bete Humaine", esa vida es real, porque la vida no es sólo voluntad, sino también movimiento, y el admirable producto de la inteligencia humana, que a nosotros mismos nos detiene admirados aun cuando ya sería tiempo de que hubiera llegado la costumbre, parece que llevara en sí mismo una partícula de esa misma inteligencia!

No hablaré de la poesía descriptiva de Zola. Nadie ha realizado lo que él en ese sentido, y esa fuerza poética bastaría por sí sola para que su memoria se perpetuara, aunque no tuviese otros méritos mayores.

Pero cuánta poesía en las multitudes, que maneja como nadie!...

Las toma, las describe, las anima, las mueve, las dota de una existencia cálida, bulliciosa o vociferante, tranquila o terrible; y el hormigueo humano forma un solo monstruo, de vida múltiple e intensa, y el lector, absorto, subyugado, asiste a su acción, la comparte, se complica irresistible, inevitablemente en ella...

Ahora, quien dice poeta, quien dice vate, dice creador, dice profeta. Y del creador que observa nace el literato, como del literato que estudia nace el pensador, y de éste el Hombre, es decir, el sacerdote de la Humanidad.

Comisión de prensa y directorio

Se reunirá hoy jueves, a las 10 horas, en el local de costumbre.

EL DIVORCIO

Por mezquinos cálculos electorales, la comisión de códigos del senado no despachó el proyecto

Uno de los senadores socialistas ha recibido la siguiente conmovedora carta:

"Este es uno de los tantos lamentos que suspiran labios femeninos y... masculinos, al pronunciar su nombre y el de algunos otros de sus correligionarios.

En ustedes esperamos, de ustedes esperamos ese rayo de luz, en las tinieblas de nuestros hogares desechos sin remedio y sin esperanzas de remedios. De ustedes esperamos lo que se impone ya en nuestro ambiente tan cosmopolita, tan "ocultador". Ese rayo de luz, mejor dicho, ese sol, es el divorcio.

Divorcio absoluto es lo que pedimos, lo que clamamos la gran mayoría de las personas de sentido y sentimientos morales y humanos. Tantos hogares nuevos van a pedir amparo a leyes de otros países vecinos... o no vecinos! Eso no debe seguir así: como argentina, me humilla, me avergüenza tener que recurrir a leyes más humanas y morales de otro país, para poder formar un hogar que la primera vez que intenté hacerlo, por causas fortuitas, ajenas a mi voluntad, a mis sentimientos y a toda previsión humana, no pudo seguir en pie. Precisamente mi moral, mi carácter recto, impidieron que esa farsa de simular un hogar siguiera su curso. ¿El divorcio inmoral? Basta ya de esos "razonamientos" infantiles, creados para sostener intereses arraigados en nuestro ambiente.

Sí, precisamente, las personas de más moral, de más carácter, somos las que sostenemos que el divorcio es necesario. ¿Y quiénes son los que lo rechazan? O los infelices... o los que entran en ciertos intereses creados...

Por la dignidad nacional, por tantos infelices hogares, por tantas mujeres desgraciadas, debe aprobarse el proyecto de divorcio: es necesario, es humano que se sancione en esta tierra. Fuera de mi caso personal, **como argentina, como patriota de corazón, se lo pido!**

¿Puedo yo hacer algo con mi granito de arena? Estaría dispuesta".

Hasta aquí la carta. Es sincera, emociona, pero ¿tendrá algún valor para quienes todo lo supeditan a mezquinos cálculos de bajo electoralismo? Si se abriera una encuesta, ¿cuántas mujeres dignas, ansiosas de rehacer un hogar, que la desdicha o el vicio destruyó, no hablarían como lo ha hecho la mujer cuya carta hemos transcripto? Las voces de tantas desventuradas mujeres no pesan electoralmente y caerían, también, en el vacío.

Este año debió el senado tratar y aprobar el proyecto del senador Bravo. La comisión de códigos, que lo había estudiado durante largo tiempo y llegado a una conclusión satisfactoria dio, de repente, marcha atrás y lo encarpetó. ¿Qué había sucedido? ¿Sus miembros, representantes de las fracciones políticas criollas, de divorcistas se convirtieron en antidivorcistas? No. Se les hicieron argumentos de carácter electoral y ellos pesaron más que las razones de humanidad, de sana moral! ¡Esto es todo!

Votos cuentan y nada más! Los frailes y sus afiliados representan votos. Y para tenerlos en la próxima elección presidencial, la mayoría de la comisión de códigos atropella sus convicciones. Con una mano prometen obispos y con la otra encarpetan el proyecto de divorcio!...

Hipócritas!

EL PROYECTO SOBRE ORGANIZACION DE LOS TRIBUNALES DE LA CAPITAL FUE APROBADO AYER POR EL SENADO CON VARIAS MODIFICACIONES

Con asistencia de 17 miembros, se declaró abierta la sesión de ayer en el senado, a las 16.20 horas.

El presidente **González** advierte que corresponde tratar los despachos de la comisión de legislación referentes a los proyectos de ley en revisión sobre las casas del barrio Cafferata y aplicación de las leyes del trabajo.

Llanos cree que debe continuarse con el proyecto sobre modificación de la ley orgánica de los tribunales y hace moción en ese sentido.

Justo y **Bravo** expresan que deben considerarse los despachos de la comisión de legislación por que así fué resuelto en la sesión anterior.

Es deplorable — dice el doctor **Justo** — que se anteponga una cuestión de ese género, que importa una agravación considerable de los gastos de la nación en sueldos de jueces que ya son elevadísimos, al proyecto de ley para el cual se votó preferencia, que es de un interés popular enorme, porque es de interés general y no particular, y que a la vez no importa gasto alguno.

—Se aprueba la moción de Llanos, y en consecuencia se continúa tratando el despacho de la comisión de presupuesto sobre organización de los tribunales en la capital.

Se vota y aprueba el siguiente agregado al artículo 9 propuesto por **Serrey**:

"Los asuntos que se encuentren actualmente en trámite con providencia de autos para ser fallados, serán distribuídos entre los diversos jueces por iguales partes por las cámaras criminales".

Bravo advierte que es indispensable modificar la redacción del artículo 82 del código de procedimientos, que es el que dispone que los jueces del crimen de la capital deben ser de instrucción y de sentencia. (Al final se aprueba como lo indica Bravo).

Los artículos 10 y 11 del proyecto resultan aprobados sin modificaciones.

Al considerarse el artículo 12, se suscita un breve debate, en el que intervienen **Vidal**, **Llanos**, **Ruzo**, **Bravo** y otros. Se resuelve votarlo por partes, aprobándose la primera y quedando suprimida la segunda.

Se desarrolla una discusión sobre el artículo 13, referente a incompatibilidades, en la que toman parte varios senadores.

Llanos propone substituir el texto de ese artículo por otro de que es autor.

La comisión acepta.

Serrey pide que se exceptúe de la incompatibilidad que se proyecta al profesorado universitario, por entender que hay ventaja en el ejercicio simultáneo de ambas funciones.

Justo señala que la tendencia en la administración argentina a acumular puestos, crea una situación deplorable.

Dice que el artículo en debate es incompleto porque no comprende también a los jueces de las provincias, añadiendo que al extenderse a éstos la incompatibilidad se mejoraría a la justicia y a la política provinciales.

Propone el siguiente agregado: "Declárase asimismo incompatible todo puesto de la docencia nacional, de cualquier categoría, con puestos de la judicatura provincial".

El senador Justo hace notar que lo que propone es una reforma sana porque tiende a mejorar la docencia, que se librará así de cargas pesadas. Replica a lo dicho por Serrey, manifestando que la tendencia a ocupar cátedras se debe a motivos distintos a los que aquél ha mencionado.

—A continuación, se vota y aprueba el artículo 13 con la redacción propuesta por Llanos y aceptada por la comisión, rechazándose la enmienda propuesta por Serrey y el agregado de Justo.

El artículo 14 se aprueba como lo propone la comisión.

Justo propone como artículo nuevo el siguiente:

"Los jueces y tribunales de la justicia ordinaria de la capital y de los territorios nacionales no podrán designar

Centro Socialista Femenino

REALIZARA HOY UN ACTO PUBLICO

Prosiguiendo su loable misión de ilustrar al pueblo, el Centro Socialista Femenino ha organizado una conferencia que se realizará hoy jueves, a las 21 horas, en el salón de actos de la Casa del Pueblo, Rivadavia 2150.

En este acto disertarán el diputado nacional doctor Nicolás Repetto y el doctor Enrique Mouchet; el primero sobre "Cooperación", conferencia que será ilustrada con una película cinematográfica, y el segundo sobre "El trabajo de las mujeres y los niños".

El Coro del Pueblo, que prestará gentilmente su concurso, cantará algunos himnos obreros.

La Sala de Niños estará a disposición de las madres que deseen dejar allí a sus hijos durante el desarrollo del acto.

—Los componentes del coro deberán encontrarse en la Casa del Pueblo a las 20.15 horas.

de oficio para ninguna función a miembros del poder legislativo nacional; y esta incompatibilidad ha de prolongarse hasta 5 años después de la terminación del mandato".

Tras un debate en el que hablan varios senadores, se aprueba la primera parte, rechazándose la segunda, referente a la prolongación de la incompatibilidad.

Bravo propone que se modifique el artículo 32 del código de procedimiento, estableciendo que los jueces en lo criminal serán al mismo tiempo de instrucción y de sentencia.

Se vota y aprueba la proposición de Bravo, con lo que termina la consideración del proyecto sobre organización de los tribunales de la capital.

CUARTO INTERMEDIO—

Etchevehere hace moción de que se traten inmediatamente las preferencias acordadas sobre los proyectos relativos a las casas del barrio Cafferata, y aplicación de las leyes del trabajo.

Así se aprueba, pasándose a un breve cuarto intermedio, siendo las 18 horas.

Se reanuda la sesión

EL ASUNTO DE LOS ADJUDICATARIOS DE LAS CASAS DEL BARRIO CAFFERATA—

A las 18.46 horas se reanuda la sesión.

Berrey, miembro informante de la comisión de legislación, expone las razones del dictamen de ésta, favorable al proyecto en revisión sobre el conflicto entre la comisión nacional de casas baratas y los adjudicatarios de las casas del barrio Cafferata.

Sin discusión, se vota y aprueba en general.

También se aprueba en particular tras algunas observaciones que formula Llanos.

APLICACION DE LAS LEYES DEL TRABAJO—

Se pasa a tratar el proyecto de ley su revisión sobre uniformidad de procedimientos en la aplicación de las leyes del trabajo.

Bravo informa acerca de los fundamentos del despacho de la comisión de legislación favorable a la sanción del proyecto.

Menciona los procedimientos actuales para reprimir las numerosas violaciones a las leyes obreras, destacando su ineficacia.

Explica a continuación las principales disposiciones y alcances del proyecto que se trata.

Se refiere a la actitud de los patrones panaderos, que en su gran mayoría violan la ley sobre prohibición del trabajo nocturno.

Cita antecedentes expuestos en el debate habido últimamente en la cámara de diputados al respecto, por miembros de ésta y por el ministro del interior, que ponen de manifiesto la necesidad imperiosa de adoptar la reforma que se proyecta, con el objeto de evitar que se violen impunemente las leyes del trabajo. Hace notar que, según informes a que se ha referido, se han denunciado en total 13.343 infracciones a esas leyes, habiéndose producido sólo 1558 condenas, en tanto que el número de las causas archivadas asciende a 8740.

Replicando a observaciones de Llanos que se manifiesta alarmado por las proyecciones de la ley que se proyecta, Bravo menciona las penalidades que establecen las distintas leyes obreras para los casos de infracción, que no son tan rigurosas como pretende el senador por Santiago del Estero.

—A esta altura del debate, el presidente manifiesta que no hay quórum e invita a la cámara a pasar a cuarto intermedio hasta hoy, a la hora habitual. Eran las 20 horas.

SOCIEDAD LUZ

VISITA AL INSTITUTO SUPERIOR DE EDUCACION FISICA

Debido al mal tiempo, fué suspendida la conferencia que el doctor Romero Brest debía dar anoche en el salón de actos de la Casa del Pueblo.

Compartiendo, sin embargo, los propósitos tenidos en cuenta por la Sociedad Luz y Confederación Socialista Deportiva al organizar el acto suspendido, el doctor Romero Brest invita a todas las personas que se interesen por la educación física a visitar el domingo próximo el instituto de que es director.

Después de realizar una visita a las distintas dependencias, el doctor Romero Brest desarrollará el tema sobre el que debía versar su conferencia de anoche, y los alumnos harán una exhibición gimnástica.

Punto de reunión: Coronel Díaz 2180, a las 9 de la mañana.

A LOS SUSCRIPTORES DE "LA VANGUARDIA"

se les recomienda se pongan al día con la suscripción del diario, antes del 30 del corriente mes.

Los giros y cheques deben enviarse a la orden de la SOCIEDAD ANONIMA EDITORA "LA VANGUARDIA".

LA ADMINISTRACION.

No Hay Callo Que Lo Resista

El dolor desaparece en 3 segundos con

"Gets-It"

El método más rápido en el mundo

No importa en donde esté, lo mucho que le duela, desde cuando lo haya tenido, o la clase de callo que sea, "Gets-It" hará desaparecer el dolor en 3 segundos. Todo dolor se desvanece con sólo aplicar una gota. Luego el callo se encoge y desaparece por completo. Ud. podrá andar, bailar, usar calzado muy adjustado y todo lo que quiera. Por su propio bien pruebe "Gets-It". De venta en todas partes. Un frasquito contiene lo suficiente para destruir una docena de callos. "Gets-It," Inc., Chicago, E. U. A.

—"GETS-IT"—

CAMARA DE DIPUTADOS

TERMINO LA FARSA DEL MONOPOLIO PETROLIFERO

Enseguida, y siendo las 22 horas, se pretendió votar la prorroga del presupuesto

ACTIVA PARTICIPACION DE LOS DIPUTADOS SOCIALISTAS EN EL DEBATE DE AMBOS ASUNTOS

A las 16 en punto se inicia la sesión.

Cáceres propuso que la cámara se constituyera en sesión especial a objeto de seguir tratando el asunto del petróleo e inmediatamente de concluído éste se pasara a considerar el despacho de la comisión de presupuesto relativo a la ley de gastos y recursos de la administración para 1928.

Apoyada esta indicación por el sector irigoyenista, solicitó la palabra **Dickmann (A.)** a fin de exponer el desacuerdo del grupo socialista con la segunda parte de aquella. En el despacho se habla de un estudio — dijo — que no se ha hecho en realidad. Consideró impropia tal iniciativa como final de período y señaló el retardo del P. E. en remitir el proyecto de presupuesto como una reiteración de malas prácticas que poco a poco van convirtiendo en un mito las facultades más primordiales del congreso.

Después de un breve debate se aprobó dicha indicación.

Pena solicitó se insertara en el Diario de Sesiones todos los proyectos de resolución depositados en secretaría. Asentimiento.

LICENCIA AL PRESIDENTE DE LA REPUBLICA PARA AUSENTARSE DE LA CAPITAL—

A moción de **Castro** se resolvió apartar del orden del día a fin de votarse, la licencia solicitada por el presidente de la república para poder ausentarse temporariamente de la capital durante el receso parlamentario.

Después de votarse afirmativamente esa licencia, la cámara pasó al orden del día.

PROSIGUE LA DISCUSION SOBRE PETROLEO—

Inmediatamente la cámara reanudó la discusión de este asunto.

Como se recordará, en sesiones anteriores fueron aprobados los primeros ocho artículos del proyecto.

Se pasó a considerar el siguiente relativo a la responsabilidad de los directores, siendo aprobado que lo serán personal y solidariamente de todos los actos del directorio, salvo cuando dejen constancia en el acta de su protesta. Se incorporó un agregado sobre publicidad mensual de las actas de las sesiones del directorio.

El artículo 10, relativo a la organización de la contabilidad, fué modificado a proposición de Molinari, ajustándose la industrial y comercial a las disposiciones del código de comercio y la administrativa a la ley que rige la materia, bajo la superintendencia de la contaduría general de la nación.

ATRIBUCIONES DEL DIRECTORIO

Este artículo, que consta de 18 incisos, especificando las atribuciones del directorio, ocupó extensamente la atención de la cámara.

En el curso de su discusión los diputados socialistas formularon numerosas observaciones, de las cuales nos ocuparemos, haciendo una síntesis de las fundamentales.

PROVEEDURIAS Y COOPERATIVAS

Por el despacho de la comisión, era facultad del directorio "instalar proveeduría para el personal y obreros, suministro de agua, luz y calefacción".

Pena denunció el peligro de las proveedurías, que se convierten en un negocio a espaldas de la administración y en perjuicio de los trabajadores, como ha ocurrido en los ferrocarriles del Estado.

Con una serie de consideraciones pertinentes, abogó, porque en lugar de proveedurías se estableciese que el directorio propendería a estimular la creación de cooperativas auténticas entre el personal.

Molinari propuso a la vez proveedurías y cooperativas.

Después de proponer **Sánchez Loria** una tercera forma, **Pena** destacó la oposición capital entre aquellos dos términos.

Luego de prolonga discusión, el citado inciso se aprobó con la redacción siguiente, que propuso **Fonrouge**:

"Organizar cooperativas o instalar proveedurías oficiales, donde aquéllas no pudieran instalarse, para sus empleados y obreros".

Dickmann (E.) consideró inútil esa modificación dado el contenido del inciso siguiente que establece la facultad, con la palabra "mercaderías", de organizar la venta de artículos para los empleados y obreros.

Insistió más adelante en que la palabra "mercadería" compendia todas las cosas que el directorio puede vender al personal. Como lo manifestase Pena anteriormente, dijo que la palabra "proveeduría" afeaba la ley.

A esta altura **Coca** hizo notar que no se había votado la primera parte del inciso e) que dice: suministro de agua, luz y calefacción.

Pena sostuvo que había que desdoblar el artículo en discusión por referirse a cosas totalmente desemejantes, lo que se hizo.

FACULTAD FINANCIERA —

Por el despacho de la mayoría se acordaba al directorio la facultad de "hacer operaciones de crédito". **Castellanos** fundó la disidencia socialista expresando que no era posible que el congreso renunciara a sus facultades constitucionales permitiendo por un texto de ley a cualquier repartición pública comprometer el crédito de la nación.

Pena puso de manifiesto que aun cuando el ejercicio de las facultades del congreso en materia financiera estaba en franca decadencia, no era posible votar dicho texto.

Dickmann (A.) propuso que la repartición se ajustara en materia de empréstitos a las normas de las obras sanitarias, votándose por el congreso la autorización, la cual era usada por el P. E. en el momento en que lo creyera necesario.

Luego de amplio cambio de ideas en el cual participaron numerosos diputados, **Correa** propuso y se aceptó, que la facultad financiera se limitara a operaciones comerciales corrientes por un monto que no podrá ser superior al 10 o|o del presupuesto anual de gastos agregándose expresamente que la repartición "no podrá contraer empréstitos".

SURTIDORES DE NAFTA—

El inciso relativo a la autorización para instalar depósitos de petróleo y derivados motivó una larga discusión originada por una proposición de **Molinari** para evitar las maniobras de algunas municipalidades que tenían acordados privilegios a compañías particulares para la instalación de surtidores de nafta, y no permitían hacerlo a la repartición oficial.

El punto debatido quedó resuelto declarando de utilidad pública en todo el territorio de la república los terrenos indispensables a ese fin, sin más restricciones que las referentes a la seguridad, higiene y estética que establezcan con carácter general las municipalidades.

PRESUPUESTO DE GASTOS—

Por indicación de **Dickmann (A.)** se aceptó que el primer presupuesto de gastos no solo fura aprobado, como lo proponía la comisión, por el P. E., sino que fuera elevado al congreso para la respectiva aprobación.

AMORTIZACIONES—

A este respecto se aceptaron las observaciones formuladas por **Repetto** y **Pena**, en el sentido de que las mismas debían ajustarse a las disposiciones legales y reglamentarias vigentes hoy impuestas a todas las compañías por un decreto último.

CONDICIONES DEL PERSONAL OBRERO—

Al tratarse de las facultades del directorio respecto del personal, **Dickmann (E.)** propuso la jornada de ocho horas diarias y 44 semanales para los obreros, la libertad de agremiación y asociación y el salario mínimo de pesos 6.40 m|n., fundándolas con breves y oportunas palabras. Esta proposición, así como la extensión de iguales beneficios a los obreros de las demás compañías petrolíferas particulares, propuesto por la comisión, fué aprobada por la cámara.

EXPLOTACIONES MIXTAS—

Coca propuso un agregado en el sentido de que entre las facultades del directorio estaría también la de crear sociedades de explotación mixta, las que podrían desenvolverse a la par del monopolio.

Fundó esta proposición, señalando sus ventajas y requirió la opinión de la comisión respectiva. **Repetto** puso de manifiesto la bondad del agregado propuesto por Coca, toda vez que permitiría una penetración en las compañías particulares que respeta el monopolio, y porque sería el punto de partida de provechosas enseñanzas para el estado.

El sector del centro, según **Fonrouge**, tenía "una opinión formada" y sin mayores explicaciones rechazó, con el concurso de los "independientes", el agregado propuesto.

DESTINO DE LAS UTILIDADES—

Esta parte del despacho fué rechazada, destinándose a rentas generales el 40 por ciento de las utilidades que tenían este destino propuesto: 5 por ciento para construir casas para empleados y obreros; 10 por ciento para distribuir proporcionalmente a los sueldos y jornales entre obreros y empleados de los yacimientos; 5 por ciento para fondo de reserva; 10 por ciento para rentas generales y 5 por ciento para estudios y exploración del subsuelo.

Correspondió a los irigoyenistas este triunfo, el cual dió lugar a repetidas votaciones y rectificaciones hasta terminar en una votación nominal que arrojó 52 votos en contra y 50 a favor del despacho de la comisión.

El 60 por ciento restante se destinaba por la comisión y también por la proposición irigoyenista aceptada, para estudios, exploraciones, ampliaciones, intensificación y erfeccionamiento de las explotaciones.

REGIMEN MINERO—

Como disposición final del despacho, luego de numerosos artículos relativos a la adquisición de maquinarias, liberación de derechos aduaneros, inventarios, memorias, etc., etc., se incorporó un artículo, a proposición de Molinari, derogando la reforma hecha en el año 1917 al Código de Minería, que reemplazó el régimen del trabajo y del pueblo por el pago del canón.

Dickmann (E.) recordó que la reforma fué conseguida por el trust internacional del borato interesado en pagar el canón para no explotar las borateras en el país, como se lo imponía el régimen anterior del código de minería.

EXPROPIACIONES EN TODO EL PAIS—

Los irigoyenistas propusieron en seguida que se autorizara al P. E. a expropiar por "razones de utilidad pública" en todo el país, "terrenos, construcciones y edificios para los fines de la ley".

Correa llamó a la reflexión a los proponentes, sin conseguir que declinaran de la proposición.

Pena y **Dickmann (A.)** se opusieron, no por respeto a la propiedad sino por las facultades discrecionales que se acuerdan al P. E. con el agregado. Sostuvieron que sería la oportunidad para que el P. E. tuviera carta blanca para comprar los negocios en bancarrota de los amigos, declarando que lo hacía por "razones de utilidad pública".

Con esto terminó el despacho sobre nacionalización, monopolio, organización legal de los yacimientos, etc.

REGALIAS...—

En seguida se pasó a considerar como proyecto aparte el relativo a las regalías o impuestos que habría de pagar las compañías particulares.

Dickmann (E.) preguntó a la comisión cuantas eran las compañías particulares y señaló que el monopolio era una verdadera ficción toda vez que las compañías particulares tenían intereses más importantes que los yacimientos fiscales.

Repetto inquirió a su vez qué compañías habrían de pagar impuestos, pues en virtud del monopolio votado no habrá ya nuevas concesiones y a menos que la ley tuviera efctos retroactivos no tendría aplicación.

Pena, como la comisión y de Tomaso manifestaran que se ignoraba el dato pedido por Dickmann (E.) acerca de las compañías particulares, puso de manifiesto que esa falta de información era la mejor prueba de la incapacidad del Estado para tomar a su cargo ningún monopolio, cuando no sabía quiénes y en qué forma se explotaba a la riqueza nacional.

Por último, se rechazó el despacho de la comisión, que establecía una escala de impuestos muy complicada, aceptándose que los concesionarios actuales pagarán un 10 o|o del producto bruto que extraigan en especie o en dinero, según se les exija.

Con este segundo proyecto quedó terminada la embrollada y, según todos los pareceres, inútil sanción petrolífera.

PRESUPUESTO A MEDIA NOCHE —

Terminado este segundo despacho, **Pena** pidió se levantara la sesión, pues hacía 6 horas que la cámara estaba reunida y sería imprudente e impropio que se pretendiera en tales condiciones considerar el despacho sobre presupuesto.

Hizo notar que el propio despacho era un reconocimiento de la disminución de las facultades del congreso, humillado por el P. E. que le había remitido su proyecto recién a comienzos del mes en curso.

Por el decoro y el prestigio de la cámara no era posible, en tales condiciones, abordar la sanción del presupuesto.

Rechazada por gran mayoría la moción de levantar la sesión, hizo el informe de la comisión el presidente de la misma, diputado **Castro**, leyendo apresuradamente cuatro carillas.

Correspondía usar de a palabra a **Dickmann (A.)**, como miembro de la minoría de la comisión. Nuestro compañero solicitó un cuarto intermedio hasta hoy, por encontrarse indispuesto, el cual fué concedido luego de algunas palabras de **Guillot**, quien no alcanzó a explicar la firma del sector del centro que prorroga para el año próximo el presupuesto vigente. Eran las 22 horas.

INAUGURACION DEL CENTRO SOCIALISTA DE LA 9.ª

Dentro de un ambiente de entusiasmo, tuvo lugar anoche la inauguración del nuevo local del Centro Socialista de la 9a., sito en Sadi Carnot 42.

La concurrencia no fué muy numerosa a causa del mal tiempo, pero, con todo, el acto fué lucido dejando una muy grata impresión.

Después de hablar los oradores designados, la reunión terminó en medio de vítores al socialismo y a la causa de los trabajadores.

El concejo deliberante inicia la primera sesión especial del corriente período

Abierta la sesión a las 18.30, el concejo prosigue el debate sobre el proyecto de prohibición del ensayo nocturno en los teatros.

En primer término habla **Moreno**, secretario de obras públicas, quien recuerda que el concejo en otras oportunidades ha legislado sobre asuntos de trabajo. Añade que las empresas teatrales han cumplido hasta ahora el decreto de prohibición, sin hacer objeciones algunas, prueba evidente que ellas reconocen la autoridad de la comuna en la aplicación de las medidas tendientes a mejoras en general. Trae a colación un antecedente, fundado en que el concejo sancionó, por unanimidad, una ordenanza prohibiendo que los espectáculos terminaran a deshora, ordenanza que fué apoyada con todo calor por la sociedad de actores, institución ésta que es integrada por la parte más grande de la gente de teatro.

El representante del D. E. hace luego algunas consideraciones sobre facultades de la municipalidad, destacando que ésta tiene autoridad para reglamentar el trabajo de las personas que actúan en tareas por ella fiscalizadas, citando al efecto un fallo de la suprema corte nacional y artículos de la carta orgánica municipal.

Considera que si el concejo aplica medidas higiénicas para los teatros, también puede, por razones de salud y de bien público, resolver que en las salas de espectáculos no se trabaje más de una hora determinada, en beneficio de los trabajadores.

Termina manifestando que si la medida se sanciona estableciendo que ella es para salvaguardar la higiene y la salud de los obreros teatrales, nadie se atreverá a objetarla. Por lo demás, con la sanción el concejo demostraría su interés por la legislación del trabajo, y haría un llamado al congreso nacional, que estudia las reformas a la ley orgánica, para que tuviera en cuenta situaciones no contempladas.

Faggioli hace una extensa exposición para oponerse al proyecto, y que toda sanción al respecto es ilegal. A su juicio, con la iniciativa se han querido provocar situaciones al representante de la Junta de Teatro. Añade que la municipalidad carece de facultades para imponer medidas referentes a legislación del trabajo, tarea que es de incumbencia del congreso nacional. Insiste en que no es atribución de la comuna prohibir el ensayo nocturno en los teatros, atribuciones que hubieran sido suyas si el congreso de la nación se hubiera preocupado de sancionar las leyes que hacen falta para el mayor desarrollo general de Buenos Aires.

(Como el orador se hallara fatigado, el concejo pasa a un breve cuarto intermedio).

Luego de éste, **Faggioli** reanuda su discurso, demostrativo, según afirma el orador, de la ilegalidad de la ordenanza que ha de sancionarse.

Al terminar el orador, y después de destacar **Ghioldi** que se está perdiendo el tiempo en la discusión de un asunto que tiene relativa importancia, el concejo resuelve pasar a cuarto intermedio hasta las 22.

Eran las 20.45.

LA SESION NOCTURNA DURO DESDE LAS 22.45 HASTA LAS 0.45 DE HOY

Mañana proseguirá la discusión del asunto en debate.

A las 22.45 se reanuda la sesión.

Soldano reitera sus apreciaciones anteriores, añadiendo que con la ordenanza proyectada se cercena la libertad de trabajo, y se comete un yerro constitucional.

Palacín dice que alrededor del asunto se ha hecho un "imbroglio" jurídico con el propósito de preparar el terreno de los mal avenidos jueces, para con la municipalidad. Sostiene que la ordenanza proyectada viene a poner dique a la acción antisocial de los empresarios teatrales. En cuanto al derecho de la municipalidad, es amplio e indiscutible, en base de las facultades que le conceden el Digesto y las ordenanzas, al establecer que la comuna tiene facultades para reglamentar, controlar, etc., el funcionamiento de las salas de espectáculos públicos. Es evidente, añade, que debiendo someterse éstas a las exigencias de carácter higiénico y de salubridad, no pueden funcionar fuera de hora. Por lo demás, y es lo más fundamental, la medida que se propone no restringe la libertad de trabajo, sino que está destinada a librar de la pesada carga al personal de teatros, sometido a un ambiente mefítico e insalubre y a una jornada de trabajo muy elevada.

A continuación, **Palacín** cita ejemplos de municipalidades extranjeras que se rigen por una legislación concordante con la que se proyecta implantar en Buenos Aires, en cumplimiento de ordenanzas y disposiciones.

Termina manifestando que los concejales socialistas defienden en la emergencia la salud de la colectividad y los derechos que la comuna tiene para reglamentar y controlar las salas de espectáculos públicos.

Después de hablar **Faggioli** y **Gallo**, se levanta la sesión, dejándose establecido que el debate continuará mañana.

Eran las 0.40 de hoy.

Cayó al mar un gigantesco aeroplano

COPENHAGUE, 28. — Un nuevo y poderoso aeroplano que, según se cree, ha sido construído para realizar un raid transatlántico, al efectuar un vuelo de ensayo cayó al mar, resultando ilesos los pilotos.

NECROLOGIA

Tras una breve enfermedad, falleció ayer un hijito del ciudadano Fernando J. Ghio, antiguo y activo militante del Partido, actualmente adherente del Centro de la sección 5a.

Al atribulado padre y buen compañero transmitimos nuestras sinceras condolencias.

Casa mortuoria, Ensenada 324.

La C. A. del Centro Socialista de la sección 5a., en conocimiento de la desgracia que aflige al compañero Ghio, ha resuelto expresarle, por medio de LA VANGUARDIA, su más sentido pésame.

Fibrol

Tonifica y Nutre

Movimiento Gremial

Sindicato Obrero de la Industria Metalúrgica

CONVOCATORIA GENERAL DE DELEGADOS

La comisión administrativa ha resuelto convocar a todos los delegados de fábricas y talleres a la reunión que se llevará a cabo hoy jueves 29 a las 20 y 30 horas, en el local de la calle Méjico 2070, para tratar el siguiente orden del día:

Informe político del movimiento sindical y del gremio con relación; ofensiva capitalista contra los jornales; idem en el horario de trabajo; idem en la utilización de la mano de obra femenina; agitación general para la conquista de mejoras en las ramas: cromobojalatería y herrería de obra; designación de los organismos de propaganda y agitación.

FESTIVAL EN CONMEMORACION DEL V ANIVERSARIO

En conmemoración del quinto aniversario del sindicato, la comisión de fiestas, viene activando los trabajos pertinentes para llevar a cabo un festival: función y baile, que se realizará el sábado 30 de octubre en el salón Italia Unita, sito en Cangallo 2529.

En el festival tomará participación el cuadro "Renovation".

ASAMBLEA GENERAL PARA EL DOMINGO 2

La C. A. ha resuelto convocar al gremio para el domingo 2 de octubre a las 8.30 horas, en Méjico 2070, para realizar la asamblea general que tuvo que suspenderse el domingo pasado, debido al mal tiempo.

Conductores de Omnibus

La comisión de propaganda de este sindicato, cita a los miembros que componen la misma, para mañana viernes 30, a las 16 horas, en el local y sitio de costumbre.

Es necesaria la presencia de todos, por haber un asunto de suma importancia a tratar para la organización.

Unión Obrera del Afirmado

PROXIMA CONFERENCIA A CARGO DE LOS COMPAÑEROS MANUEL PALACIN Y JOSE DI BONA

La comisión de este sindicato organiza una conferencia para el día 9 de octubre, que estará a cargo de los compañeros Manuel Palacín y José Di Bona, que hablará sobre el tema: "Cumplimiento de la ordenanza municipal sobre salario mínimo, horario de trabajo, etc.".

La comisión imprimirá un manifiesto invitando al gremio a este importante acto gremial.

Pintores, Rasqueteadores y Peones de Varadero

Un grupo de obreros de este gremio ha dado a la publicidad un manifiesto en el que expresa:

"Nosotros, los pintores, rasqueteadores y peones de Varadero (los verdaderos obreros auténticos de la sociedad de raschines que tanto se habló sobre los dos primeros manifiestos) se dirigen hacia sus ex camaradas de la Construcción Naval — nos expresamos de esta manera por cuanto estamos boicoteados — para decirles, que contemplen, estudien y definan con el espíritu despejado de prejuicios, si la actitud asumida para con nosotros por la Federación está justificada con arreglo a los hechos producidos. Si esto no sucediera, entonces que salga a luz de una vez por todas la verdad y que juzguen sobre todo los acontecimientos del conflicto si los raschines teníamos y tenemos razones de peso para haber terminado el conflicto con la casa Lambertini."

Dar por terminado el conflicto de calderereros en los talleres de Mihanovich y pretender que Raschines continúe la huelga con Lambertini, da mucho que pensar y hace entrever factores mezquinos, dando la evidencia que se está jugando con los verdaderos intereses gremiales.

Por ello estos obreros se dirigen a los demás trabajadores afines para que juzguen su actitud con imparcialidad.

SE MANTIENE CON FIRMEZA LA HUELGA DE LOS BISELADORES

Los choferes prestarán su solidaridad no efectuando trabajos a las casas en conflicto

Conforme hemos anunciado, ayer por la tarde se realizó en la Casa del Pueblo la asamblea general del gremio de obreros biseladores a fin de considerar principalmente los informes de la comisión de huelga respecto de las últimas novedades producidas en el desarrollo del conflicto parcial que sostiene con algunos patrones recalcitrantes.

Oídos que fueron los informes dados por los compañeros que integran dicha comisión, la asamblea prestó aprobación a la labor desarrollada y reafirmó su firme propósito de proseguir la huelga hasta obtener el total triunfo de sus reclamaciones.

Durante todo el transcurso de la asamblea pudo apreciarse perfectamente que el ánimo de los personales que no trabajan no ha decaído, por el contrario, fueron diversas las manifestaciones hechas sobre la seguridad de vencer la terquedad patronal puesto que es evidente la efectividad de la solidaridad que diversos gremios desean prestar al movimiento.

Así fué cómo se dió lectura a una nota del Centro Protección Choferes solicitando la nómina de aquellos industriales que están en conflicto con el gremio.

El pedido de los choferes fué recibido con sentidas demostraciones de agrado, ya que no le encomendarán trabajos.

CASAS EN CONFLICTO

De acuerdo con el pedido de los choferes, la comisión hace saber que las casas que aun están en huelga son las siguientes:

Pilkington Brotters Limitade, 24 de Noviembre 218; José Carone, Colombres 1233; José Cassera, Jujuy 971; Delfo Biancho, Gaona 636; Antonio Saccomano, Chile 2347; José Tambutti, Rivadavia 3232; Tacchi y Galli, Yatay 354; Petracca Hnos., Corrientes 4527; José Del Bosco, Santa Fe 2939; Quaglini y Botta, Cochabamba 3332; Mateo Enfedaque y Cía., Juan B. Alberdi 463; José Giordano, Dean Funes 876; Andrés Villarino, Coronel Niceto Vega 4829; Ríos y Cuniberti, Alvarez Thomas 932; Cassera y Cánepa, Canning 668; Eliseo Miragaya, Victoria 2219; Antonio Saumell, Victoria 3785; Fodino y Patrone, Gazcón 1258; Tomás Bassi, Cerviño 4641; Quachi y Bellege, Av. La Plata 1351; Isaac Genicovich, Espinosa 1578; Gregorio Genicovich, Carril 964; Zanatelli Hnos., Pasteur 774; Piccinini y Genicovich, Céspedes 3575; Laslo Matuscka, Huberto I 1762; Jaime Pujadas, San José 1627; O. S. Sxartsman, Venezuela 2939; Roque Lourenzo, Pasco 625; Pauza Hnos., Catamarca 561; Pistelli y Ghilini, Franklin 1157; Trevisi y Cía., Canning 1281; Villa y Cía., Victoria 3043; Dellavedova y Plantanida, Viamonte 1070.

ASAMBLEA PARA HOY

Hoy nuevamente los obreros biseladores se reunirán en asamblea en el salón de actos de la Casa del Pueblo, Rivadavia 2150.

La hora de la asamblea fué fijada para las 17.

Conferencias y Festivales

Unión Gastronómica Argentina — Esta organización realizará un festival artístico el próximo 4 de octubre en el teatro Marconi, a las 21.30 horas.

Programa: 1o. Sinfonía por la orquesta; 2o. "Resurrección", adaptada de la célebre novela de Tolstoy, por Henri Bataille, en 3 actos y 5 cuadros, traducida por Edmundo Guibourg; 3o. Recital poético, por Gloria Ferrándiz.

Tratándose de una velada de carácter educativo, esperamos no faltará ningún asociado con su familia.

Empleados de uniforme de Correos y Telégrafos — Organizado por la Asociación Ayuda Mutua de empleados de Correos y Telégrafos, el sábado próximo, a las 21 horas, se realizará un festival artístico en el salón "Italia Unita", Cangallo número 2531.

El cuadro filodramático representará "El Arlequín" y "Negocio Nuevo".

La velada terminará con un baile familiar.

Sociedad "Risveglio" — Esta entidad ha organizado una conferencia cultural y social, para el domingo 2 de octubre, a las 15 horas, en el local social, Bompland 824.

Sobre el tema "Il mare", disertará Felice Riciardi.

ASAMBLEAS Y REUNIONES GREMIALES

Para el domingo

Federación de la Industria Textil y Anexos — Asamblea general ordinaria se realizará el domingo 2 de octubre a las 8.30, en el local de la calle Montes de Oca 1683, para tratar el siguiente orden del día:

Acta; informe del consejo; balance; nombramiento de seis titulares al consejo, dos suplentes y dos revisores de cuentas; proposición de los organizados de la casa Barlaro; asuntos varios.

Dada la importancia de los asuntos a tratar ningún compañero debe faltar.

Para tomar parte en la asamblea hay que presentar el carnet al corriente con las cotizaciones.

Federación Obrera de choferes

ASAMBLEA PARA HOY

El Consejo Federal de esta entidad obrera, ha resuelto convocar a los trabajadores del volante de la sección taxímetros, a la asamblea general que se realizará hoy jueves a las 20 horas, en el local Méjico 2070.

Motiva la convocatoria de esta asamblea los siguientes puntos del orden del día:

Constitución de la sección taxímetros; nombramiento de una comisión de esta rama; contestación del intendente ante nuestra reclamación de tráfico; asuntos varios.

Para tener acceso al local de la asamblea se recomienda a los compañeros que deben ir munidos de sus respectivos registros.

Obreros Gorreros

REUNION DE DELEGADOS

La comisión administrativa de este sindicato se ha propuesto iniciar una intensa campaña en pro de la organización de los obreros del gremio. Un gran número de talleres han sido ya organizados, designándose los compañeros delegados encargados de hacer cumplir en los respectivos talleres, todas las resoluciones del sindicato. Asimismo se citan talleres diariamente con fines de organización.

Con el propósito de tratar asuntos que se relacionan con la convocatoria a una próxima asamblea extraordinaria que deberá estudiar la situación del gremio, se cita para hoy jueves 29 a las 20 horas en el local del sindicato, Valentín Gómez 2886, a una reunión de delegados de todos los talleres del gremio.

Obreros en carteras y cinturones

ASAMBLEA DEL PERSONAL DE HABLA CASTELLANA

Prosiguiendo el trabajo de organización que viene realizando la comisión del sindicato, ésta resolvió citar a una asamblea especial de compañeros de habla castellana, para mañana viernes, a las 20 horas, en el local Valentín Gómez 2886.

La comisión cree de su deber llamar la atención de los obreros del gremio sobre la situación precaria por que atraviesan en estos momentos los obreros de la industria y la necesidad de organizarse para poner fin a la explotación de que son víctimas.

Que ningún obrero, sea o no organizado, falte a la asamblea del viernes.

CASA EN CONFLICTO

La C. A. de este sindicato avisa a los compañeros del gremio que en la fábrica Goldglas Hnos., situada en la calle Garay 1459, los obreros se han declarado en huelga por querer dichos explotadores expulsar a un compañero sin causa justificada y por mero capricho.

Se recomienda a los compañeros que nadie traicione este movimiento de solidaridad proletaria.

OBREROS EN CALZADO

REUNION DE PERSONALES

La C. A. del sindicato, siguiendo su acción de propaganda y reorganización, ha resuelto convocar a los siguientes personales, en cuyas reuniones estará presente uno de sus miembros, el que explicará los motivos de las mismas.

Para hoy — Fernández Hnos.; en Méjico 2070, a las 18 horas. Porreti; en Constitución 3200, a las 18.

Para mañana — Rossi Hnos.; en Rioja 835, a las 18 horas.

Dada la importancia de los asuntos a tratarse, la C. A. espera que los compañeros han de concurrir con la puntualidad que el caso requiere, no dando lugar a dudas sobre el grado de conciencia e interés que cada uno tenga por la organización.

¡Alerta con la reacción capitalista!

COMISION PRO ESTUDIO DEL BOICOT A LOS PRODUCTOS YANQUIS

Esta comisión de estudio del gremio del calzado está citada para reunirse hoy jueves, a las 21 horas, en el local Méjico 2070.

Unión Obrera Local

ENVIO DE LA DELEGACION A RUSIA

De acuerdo al llamado del C. Local a los sindicatos adheridos y autónomos de la capital, se realizó la reunión de delegados y una vez conocida la designación que había hecho el C. L. en la persona del ciudadano Malvestitti, para que concurra a representar a esta organización durante el aniversario de la Revolución Rusa, fué aceptada.

Comité pro boicot a "Crítica"

SECCION: B. PIÑEYRO

Con el objeto de tratar asuntos de suma importancia, se cita a todos los centros, bibliotecas y agrupaciones socialistas y comunistas, envíen dos delegados a la reunión que el comité pro boicot a "Crítica" efectuará hoy jueves, a las 20.30 horas, en el local del Centro Socialista de B. Piñeiro, calle Coronel García 156.

A dicha reunión pueden enviar delegados todos los centros obreros radicados en Avellaneda y pueblos circunvecinos

La plaga lagarta rosada

Amenaza el cultivo del algodonero

El jefe de la División algodonera del ministerio de agricultura doctor Winter ha distribuído entre los que se dedican al cultivo del algodón la circular que transcribimos:

Todos reconocen ahora que la plaga de la lagarta rosada representa una verdadera amenaza para el cultivo del algodonero en el país. En el Chaco el daño causado a la fibra y a la semilla en la cosecha 1926|27 ha sido el doble que del año anterior. También en la provincia de Santiago del Estero la plaga ha perjudicado casi todos los algodonales, a pesar de que el año anterior poco se había notado su acción.

La lagarta rosada (gusano rosado), vive durante el invierno en la semilla del algodón, en los rastrojos de los algodonales, en las usinas desmotadoras y en los depósitos de algodón. Para combatir con eficacia a ese insecto, hay que destruirlo en sus abrigos invernales. Por ocasionar sus estragos, principalmente en el interior de los capullos de algodón, no se ha podido descubrir hasta la fecha, un método práctico para combatirlo en el verano.

Lo que corresponde es: en seguida de concluída la cosecha, destruir las plantas de algodón, limpiar bien los rastrojos y sus alrededores, y roturar la tierra de inmediato; limpiar bien las desmotadoras y los depósitos de algodón, quemando todos los desperdicios; desinfectar con bisulfuro de carbono la semilla de algodón, destinada a la siembra; haciendo la operación de acuerdo con la respectiva reglamentación del ministerio de agricultura y cuando la temperatura del ambiente sea de 25 grados centígrados o más.

La mayoría de los rastrojos de algodón no se han destruído todavía. Ya se está desinfectando la semilla de algodón para la siembra, pero la desinfección solamente no basta. Poco beneficio se obtendrá sembrando semilla desinfectada en un campo sucio e infectado.

El agricultor que limpie sus rastrojos sufrirá menos que el vecino que descuide esa operación; pero para el bien de todos se impone que todos los agricultores algodoneros sin excepción alguna, hagan la limpieza de los rastrojos que se aconseja.

Hay que tener presente que se trata de una lucha contra la plaga más seria del algodonero y que comprometa el éxito de la industria algodonera nacional.

Arqueo de la tesorería general de la municipalidad

Reanudó ayer sus tareas el tesorero general de la municipalidad, Abelardo Pagliesa, quien fué reemplazado en su ausencia por el subtesorero, Miguel G. Di Ció.

Con ese motivo, el contador de intreventor de repartiones, Jaime V. Fernelle, practicó un arqueo general, para verificar la existencia de los distintos valores que maneja la repartición. La operación fué terminada en el día, estableciéndose la exacta comprobación de los valores en base a los últimos balances.

Caja de Ahorro Postal

Nuevo tipo de interés

El ministerio del interior dió a conocer ayer un decreto de fecha 13 del corriente, por el cual se fija un 4 por ciento como tipo del interés que abonará la Caja de ahorro postal por los depósitos que se efectúen durante el corriente año.

LIBRERIA Y EDITORIAL "LA VANGUARDIA"

Venta de libros selectos, de grandes Autores a precios sin competencia

ACABA DE APARECER

LEYES DEL TRABAJO — Nacionales y provinciales, con sus decretos reglamentarios. — Recopiladas por el doctor Carlos Moret (hijo) — Un tomo de 278 páginas, conteniendo todas las leyes y reglamentaciones del trabajo dictadas hasta la fecha en el país. Es un libro de gran utilidad práctica para todos los trabajadores, profesionales, organizaciones obreras y para toda persona culta que sigue de cerca la evolución de la legislación del trabajo.

En venta en la librería de LA VANGUARDIA cada ejemplar **1,50**

OBRAS VARIAS EN VENTA

ARAQUISTAIN L. — La vuelta del muerto	2.—
BAKUNINE MIGUEL — Consideraciones filosóficas	1.50
CAMPOAMOR — Poesías	2.50
DAUDET ALFONSO — Foquita cosa	1.50
DE AMICIS — Joyas literarias	2.50
ERASMO — Elogio de la locura	0.80
GSELL PABLO — Conversaciones de A. France	1.—
HERRERO ANTONIO — Alfuerte, su vida y su obra	2.—
IBARRETA R. DE — La religión al alcance de todos	1.50
JIMENEZ JUAN RAMON — Segunda antología poética	0.80
LOCASCIO S. — Juan Bautista Alberdi	1.—
MAQUIARELLO — La mandrágora, El padre Alberico	2.—
NERGAL M. J. — Evolución de los mundos	1.20
OBLIGADO PEDRO M. — El Ala de la sombra (poesías)	2.50
PALMA ANGELICA — Uno de tantos	2.—
QUESADA ZAPATA R. — La infidelidad de Penélope	2.50
SOKOLOFF BORIS — Los bolcheviques juzgados por ellos mismos	1.50
TWAIN MARK — Viajes humorísticos	1.—
VERLAINE PAUL — Poemas saturnianos	1.50
ZORRILLA JOSE — Poesías	2.50
ZOLA E. — El instante de la dicha	0.80
—El ensueño (2 tomos)	1.50

NUESTROS LIBROS

BRAVO MARIO — Derecho civiles de la mujer — Un tomo de 296 páginas conteniendo el código, los proyectos y la ley relativa a los derechos civiles de la mujer, en rústica	2.—
—Capitulo de legislación obrera — Un tomo de 240 páginas conteniendo las discusiones de mayor importancia habidas en los últimos años en el congreso de la nación	4.—
—Cuentos para los pobres	2.—
—Canciones y poemas	1.—
—La ciudad libre	0.50
CASTIÑEIRAS A. — El alma de Rusia	2.50
COMORERA J. — El abuelo	2.—
—La trágica ignorancia española	2.—
DICKMANN E. — Ideas e ideales	1.—
—Democracia y socialismo	1.—
FRUGONI E. — Los himnos	1.50
—Bichitos de luz	1.50
GUCOVSKY VICTORIA — Tierra adentro	2.—
JUSTO JUAN B. — Teoría y practica de la historia (2a. edición)	2.—
—Internacionalismo y patria	1.50
—Socialismo	1.—
—La cooperación libre — Folleto de 32 páginas, conteniendo el magnífico capítulo de "Teoría y Práctica de la historia", con los datos estadísticos puestos al día	0.10
MARX CARLOS — El capital (traducción del doctor Juan B. Justo)	4.—
ODDONE JACINTO — Las comunidades religiosas	2.—
—Cifras que espantan	1.50
REPETTO NICOLAS — Cómo nace y se desarrolla una cooperativa. Historia documentada de "El Hogar Obrero". Interesante folleto de 112 páginas	0.30

FOLLETOS SOCIALISTAS Y OTROS

ALBERDI J. B. — Pensamientos	0.10
COCA J. — Socialismo, defensa nacional y paz	0.20
DICKMANN E. — Nuestro régimen fiscal	0.20
DICKMANN MARGARITA — Amado Nervo	0.10
DEL VALLE IBERLUCEA — El censo y la representación parlamentaria	0.30
GIMENEZ ANGEL — Las órdenes religiosas	0.20
REPETTO N. — La huelga agraria	0.20
JUSTO J. B. — El Socialismo Argentino	0.10
SOLARI JUAN ANTONIO — El gobierno municipal en la provincia de Buenos Aires	0.20
—La obra necesaria. (Labor de las Bcas.)	0.05

NOTAS

a) Los libros y folletos se venden en nuestro local, Rivadavia 2150.
b) Se envían a domicilio encomiendas de libros y folletos, para lo cual es necesario escribir con claridad nombre, apellido, estación o pueblo y ferrocarril.
c) Todo pedido deberá ser acompañado por el importe de los libros, más 0.20 por libro, para franqueo certificado.
d) Nos encargamos de la compra de toda clase de obras de buenos autores que no figuren en nuestro catálogo.

LA ADMINISTRACION.

CULTURA POPULAR

Liga de profilaxis social. — Organizada por esta entidad, y a pedido de la municipalidad de Avellaneda, se llevará a cabo un ciclo de conferencias de instrucción sanitaria popular, que comprende los siguientes actos:

En Avellaneda, conferencia inaugural, mañana viernes, en el teatro "Roma", calle Sarmiento 109; en Piñeiro, el lunes 3 de octubre, en el cine "La Perla", calle Domínguez 802; en Wilde, el miércoles 5, en el cine "Unión de Wilde", calle E. Zeballos 6248; en Lanús Este, el jueves 7, en el cine "La Mosca", avenida Galicia 140; en Avellaneda, el lunes 10, en el cine "Roca", calle Pavón 56, y en Llavallol, el viernes 14, en el cine "Llavallol", calle Llavallol 371.

Todas estas conferencias se realizarán a las 21 horas y serán ilustradas con proyecciones luminosas y películas cinematográficas, distribuyéndose a la concurrencia los folletos de divulgación científica publicados por la Liga y adquiridos al efecto por la municipalidad de Avellaneda.

La entrada a las mismas será libre para mayores de quince años.

Asociación cultural "Anatole France" — Mañana viernes, a las 21 horas, en el local de esta agrupación, Bulnes 755, el crítico teatral Edmundo Barthelemy disertará sobre el tema: "Orígenes y evolución de la poesía dramática", desarrollando los siguientes tópicos: a) El teatro en la antigüedad. b) Desarrollo del teatro en la Edad media y contemporánea, y c) Historia del teatro en nuestro país.

Ferrocarril Central Argentino

Exposición ganadera, agrícola industrial, concurso de ganado gordo y exposición de productos de granja en Villa María

Con motivo de la exposición ganadera, agrícola e industrial, concurso de ganado gordo y exposición de productos de granja, que la Sociedad Rural de Córdoba realizará en Villa María, el día 2 de octubre y días siguientes, el ferrocarril Central Argentino expenderá boletos de ida y vuelta desde las estaciones situadas entre Rosario y Córdoba y entre arroyo Cabril y Río Cuarto, inclusive, a Villa María, al precio del boleto de ida más el 50 por ciento, los días 30 de septiembre al 4 de octubre, válidos para regresar hasta el 8 del mismo.

También hará el 50 o|o de rebaja en el transporte de retorno de los animales, productos y maquinarias que, por no haber sido vendidos en esta exposición, se devuelvan a su remitente primitivo y punto de procedencia, siempre que el transporte de ida hubiese sido efectuado por las líneas de esta empresa. La rebaja se hará efectiva a la presentación del certificado correspondiente expedido al efecto por la Sociedad Rural de Córdoba y no regirá sobre el recargo de 25 o|o que se cobra cuando los transportes de los animales en pie se efectúan por trenes de pasajeros.

Es prohibido toser

Esto debería ser ley, porque el que tose está expuesto a consecuencias graves. El toser irrita la garganta causando laringitis, irrita los bronquios causando bronquitis, que pueden ser crónicas y ser un primer paso hacia la tuberculosis. El que tose fastidia a los que le rodean y además con su tos esparce gérmenes peligrosos en la atmósfera. No tose ya quien toma

Pastillas Iodeina Montagú

De acción rápida y segura
Verdadero bálsamo contra cualquier tos, incluso la de los ancianos y la de los fumadores
En todas las boticas y en la

Farmacia Franco-Inglesa

LA MAYOR DEL MUNDO

Sarmiento y Florida. Buenos Aires

El Gobernador de la Pampa y el movimiento agrario

En repetidas oportunidades el gobernador del territorio nacional de La Pampa, señor Laza, se ha tomado la libertad de afirmar que ha desterrado a los "agitadores profesionales del movimiento agrario". En una crónica de viaje, publicada por un corresponsal de "La Razón", vuelve a afirmar lo mismo. Es lamentable que este señor pretenda hacer creer semejante disparate a los habitantes de la república y digo disparate por no decir embuste, puesto que en el territorio de La Pampa los únicos hombres que se han ocupado del movimiento agrario han sido y son auténticos agricultores que no se resignan a vivir el sistema semibárbaro de la agricultura argentina.

Se explica esa preocupación del señor Laza en hacer aparecer "agitadores profesionales" por ese petitorio presentado al senado nacional pidiendo su confirmación en el cargo de gobernador por un grupo de latifundistas pampeanos, y entre cuyos apellidos figuraban los siguientes: Gómez, Iraola, Alvear, Drysdale, Colonias Trenel, etc., etcétera... Claro pues, una gobernación se puede conseguir aunque sea desempeñando el triste papel de lazayo!

Desterrar del suelo pampeano a los agricultores agitadores será una pretensión ridícula mientras exista el latifundio y la indecente actividad de ese comercio que se denomina "Acopiadores de frutos del país" y "Almacén y ramos generales". Pretender mantener en pie el sistema de arriendos y las relaciones económicas actuales de los agricultores es una imbecilidad.

Es una noble aspiración la que anima a los hombres que se preocupan por la independencia de los trabajadores de la tierra, al tratar de obtener una chacra con un contrato más o menos razonable, de cláusulas que no signifiquen una cadena, y de una duración suficiente, para construirse un rancho, que no sea destruido por el primer venterrón, de un árbol que les brinde un poco de sombra y de una huerta que les sirva en parte, para sus necesidades al mismo tiempo que embellezca el lugar.

¿Puede un agricultor con un contrato de uno o dos años rodearse de esas comodidades? ¿Puede un agricultor hacer un trabajo inteligente en la roturación de la tierra, una buena aguada, un buen potrero de pastoreo para sus animales de trabajo con un contrato que no le garantice por lo menos seis u ocho años de arriendo? ¿Puede el colono defender su producción entregándosela al cerealista de la localidad que lo explota en el precio, en el peso y hasta en la liquidación final donde aparecen siempre, bonificaciones por calidad, peso específico, etc., etc.? ¿Puede el agricultor estar tranquilo y seguro de una honesta indemnización asegurando su sementera en alguna de las tantas compañías de seguros contra granizo que existen en el país? ¿Puede el agricultor considerarse bien servido con los comerciantes de "Ramos generales" que le cobran las mercaderías, de una pésima calidad, con una utilidad de un 30 o|o? y ¿pueden los agricultores pampeanos, y los del país en general, considerarse satisfechos con unas tarifas ferroviarias elevadísimas y que han desmerecido enormemente el valor de sus productos?

Estos problemas que el señor Laza desconoce, o simula desconocer, son los que animan al movimiento agrario argentino y que en el territorio de La Pampa son agitados por auténticos agricultores, hombres que han comprendido el valor de esas conquistas, y que así como reciben los primeros besos del sol sentados sobre el arado, van preparando un mañana más hermoso para los habitantes de tierra adentro. — **Demetrio Buira.**

25 septiembre, 1927.

Agrupación Artística Popular

El ensayo coral que debía efectuarse hoy jueves, en la Casa del Pueblo, ha sido postergado para el sábado 1o. de octubre, a las 20.30, en el mismo lugar.

Compañía Blue Star Line

Inaugura un servicio de carga entre los puertos británicos y los del Río de la Plata

En el día de ayer llegó a nuestro puerto, en viaje desde Londres, el vapor "Almeda", magnífico paquete de la compañía naviera Blue Star Line.

Esta empresa que cuenta con relativamente pocos años de tránsito con este país, dedicábase hasta ahora al transporte de pasajeros de cámara, pero últimamente resolvió realizar, así mismo, tráfico general de pasajeros y carga.

Con motivo de la inauguración del nuevo servicio, el directorio local de la compañía quiso festejar el acontecimiento ofreciendo un lunch a los representantes de la prensa metropolitana, el que se efectuó ayer en uno de los salones comedores del barco antes mencionado.

A los postres, hicieron uso de la palabra los señores Evans y Elmoore, gerentes de la empresa, los que pusieron de relieve la importancia de la innovación introducida por ésta.

Los invitados realizaron luego una detenida visita por las distintas dependencias del vapor, pudiendo comprobar que no se ha escatimado en las instalaciones ningún detalle, con objeto de proporcionar el máximo de comodidades a los pasajeros. Los visitantes salieron, además, óptimamente impresionados del orden y escrupulosa limpieza que se nota en todas partes.

El Almeda trajo, entre otra carga, 500.000 libras esterlinas con destino a la caja de conversión.

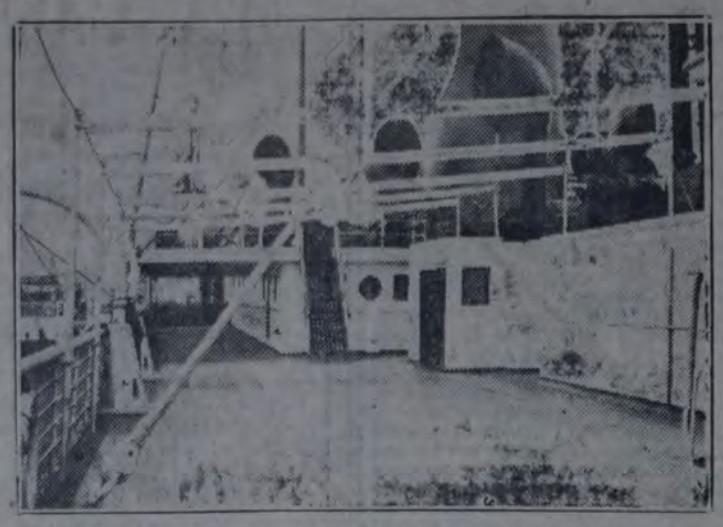

UN ASPECTO DE LA CUBIERTA DEL ALMEDA

Hechos diversos

La obra del alcohol

Durante la madrugada de ayer, en la casa de inquilinato situada en la avenida Alem 576, se produjo un grave hecho de sangre originado por el funesto vicio de ingerir bebidas alcohólicas.

Ocupaban allí una habitación cuatro estibadores, llamados Bernabé Carrizo, argentino, de 37 años de edad, soltero; Pedro Pereyra, Pedro Pintos y otro compañero de éstos cuyo nombre no fué posible obtener en el primer momento.

Anteanoche, después de recorrer varias tabernas, todos ellos regresaron bastante alcoholizados, especialmente Carrizo, quien venía provisto de una botella con caña y pretendía que se continuaran las libaciones.

Eran ya las 3 horas de ayer cuando al nombrado se le ocurrió despertar a Pereyra, el cual hacía rato que se había quedado dormido profundamente, y lo invitó a beber "otra copa".

Instantes después, una futileza determinó entre ambos un grueso cambio de palabras, que degeneró en escena de pugilato.

En estas circunstancias, Carrizo, que no se podía tener en pie y llevaba a causa de ello la peor parte, sigilosamente extrajo un cuchillo de grandes dimensiones, con el que infirió a Bernabé una profunda puñalada en el costado izquierdo.

Sin haber atinado a intervenir a tiempo para evitar la sangrienta escena, los demás compañeros de cuarto comunicaron el hecho al inquilino principal de la finca, llamado Carlos Branda, el cual requirió de inmediato la presencia del agente Carmen Ochanga, de la comisaría 1a., quien solicitó los servicios de la Asistencia pública.

Poco después llegaba una ambulancia en la que fué conducido el herido, que había perdido el conocimiento, al hospital Fernández, donde falleció horas más tarde.

El heridor fué detenido y conducido a la expresada seccional, conjuntamente con el arma empleada en el crimen, que había arrojado en el patio de la casa. En los primeros interrogatorios a que fuera sometido, negó ser autor del hecho.

Instruye el sumario de práctica el auxiliar Ramos, con intervención del juez que corresponde.

Al intervenir en defensa de la madre, un menor lesionó a su padre

Después de haber estado recorriendo varios despachos de bebidas, Pedro Bagna, italiano, de 42 años de edad, carbonero minorista, regresó a su domicilio Méndez de Andés 1347, completamente borracho.

En ese estado la emprendió con su esposa Regina Síndico de Bagna, de 42 años, porque ésta le reprochó su desmedida afición al alcohol, y la atacó a golpes de puño y puntapiés.

Un hijo de ambos, de nombre Juan, de 17 años de edad, impresionado al ver esa deleznable escena, intentó apartar a su padre, pero como éste continuase maltratando a su cónyuge, le aplicó un feroz puñetazo en el costado izquierdo que lo hizo rodar por el suelo.

El ebrio fué llevado poco después a la comisaría 13a., donde manifestó que sentía dolores, por lo que se le trasladó al hospital Alvear.

En este nosocomio se comprobó que Bagna presentaba la fractura de una costilla.

En la seccional mencionada se instruye el sumario de práctica, habiéndose dado cuenta del hecho al juez de menores doctor González Oliver.

FUEGO EN UNA PELUQUERIA

En la peluquería y perfumería situada en la calle Sarmiento 689, se produjo ayer un pequeño incendio que destruyó efectos por valor de 500 pesos, según declaró su dueño, David Strambony, en la comisaría 1a.

ANCIANA ARROLLADA POR UN VEHICULO

Ayer, a las 18.50, en el paso a nivel existente en la prolongación de la calle Maipú y vías del ferrocarril Central Argentino, fué arrollada por un vehículo, cuyo conductor se dió a la fuga, la mujer Clara Wellinstey, de 66 años de edad, la que resultó gravemente lesionada.

Con intervención de la policía de Puerto Nuevo la infeliz anciana fué llevada a la Asistencia pública.

INSTRUCCION PUBLICA

UNIVERSITARIAS

FACULTAD DE DERECHO

Conferencia del profesor Jéze — Hoy a las 11 horas, el profesor de la Facultad de derecho de París, M. Gastón Jéze, dará su conferencia pública, disertando sobre "Actos administrativos".

Reunión de alumnos — Hoy a las 18 horas, se reunirán los alumnos que han presentado tesis durante el corriente año, con el objeto de cambiar ideas, para la organización de la próxima colación de grados que tendrá lugar el día 12 de octubre próximo.

FACULTAD DE FILOSOFIA Y LETRAS

El museo etnográfico — Ayer por la mañana fué inaugurado el Museo etnográfico de esa Facultad. Asistieron al acto las autoridades nacionales, comunales y universitarias. El enorme número de colecciones está repartido en tres secciones: Arqueología, antropología y etnografía. Llama la atención una serie de 150 huacos de Perú, colección que data de una civilización anterior a la incaica en unos 500 años.

El museo permanecerá abierto los días jueves y domingos, de 13 a 16 horas.

FACULTAD DE CIENCIAS MEDICAS

Conferencias — Hoy jueves, a las 18 horas, el profesor doctor Jerónimo González, de la Facultad de medicina de Córdoba, dictará una conferencia que versará sobre "El peritaje en medicina legal".

El docente libre doctor Julio C. Berri, continuará dictando su curso libre parcial de Clínica ginecológica mañana viernes a las 9 horas en la sala X del hospital de Clínicas, continuándolo todos los martes y viernes a la misma hora y en el mismo local.

El profesor de clínica pediátrica de la Facultad de medicina de Córdoba doctor Juan Orrico, dictará hoy jueves, a las 9.30 horas, una conferencia en el aula de la cátedra a cargo del profesor doctor Gregorio Araoz Alfaro, en el hospital de Clínicas. Disertará sobre "Anisocitosis y poiquilocitosis de los polinucleares neutrofilos y división directa de los mismos en la sangre circulante".

Citación importante — Se cita para el lunes próximo, a las 9 horas, para efectuar trabajos prácticos de clínica ginecológica, a todos los alumnos que están inscriptos en el curso oficial y no hayan sido aún citados.

Los alumnos que no concurran no podrán efectuarlos en el corriente año.

Sociedad de neurología y psiquiatría — Esta sociedad, bajo la presidencia del doctor Arturo Ameghino, realizará el viernes próximo una sesión científica en homenaje a la memoria del maestro Emil Kraepelin, en el local Santa Fe 1171, a las 21, con asistencia del ministro de Alemania.

CONSEJO NACIONAL DE EDUCACION

El Consejo nacional de educación, en su sesión última tomó las siguientes resoluciones:

Ubicación — Ubicar en la escuela No. 2 del C. E. 17, en reemplazo de Alfredo Chiaravalle, que pasó a otro puesto, al director de la No. 11 del C. E. 14, Prudencio Vázquez.

Nueva organización de escuela — Transformar la escuela No. 14 del C. E. 18 en escuela de varones, y establecer que la 16 sea mixta y funcionará en dos turnos.

Encargar a la inspección técnica y al consejo escolar 18 que procedan a dar ubicación al personal de ambas escuelas, teniendo en cuenta las conveniencias de la mejor organización escolar y contemplando a la vez los derechos correspondientes.

Encargar a la inspección técnica que oportunamente proponga la ubicación de la directora señora Josefa Salas de Saravi y vicedirectora señora Petrona C. de Damonte en otras escuelas de la capital.

Establecer que las precedentes medidas se harán efectivas a la iniciación del próximo curso escolar.

Bautizo de locales — Dar los nombres de Abel Ayerza, Joaquín R. Cullen y Manuel Peña a los edificios fiscales que se construyen en Avenida Nacional entre San Nicolás y Orán, 11 de Septiembre entre Nú-ñez y Juana Azurduy, y Segurola y Descado, respectivamente, destinados a dos nuevas escuelas los primeros, y a la o. 15 del C. E. 18 el último.

Traslado — Trasladar, conservando su categoría, a la escuela No. 423 de la provincia de Santiago del Estero, a la maestra normal nacional señorita Juana Julia Chazarreta, actual auxiliar de la No. 148 de la misma provincia.

Trasladar a la escuela No. 157 de Misiones a la maestra de la No. 13 del mismo territorio, señora J. Teresa Tomsich de Vallejos.

Nueva biblioteca — Autorizar el funcionamiento de una biblioteca infantil en el local de la escuela No. 19 del C. escolar 18.

Recomendación "pro forma" — Hacer saber a los inspectores seccionales de provincias por intermedio de la inspección general respectiva, que solo podrán elevar ternas formadas con preceptores normales en el caso que no existan maestros normales nacionales que deseen ocupar los cargos vacantes.

Traslado de una escuela — Trasladar la escuela No. 42 de Sampacho, departamento de Río Cuarto, Córdoba, al barrio sudeste de la misma localidad, refundiéndose el alumnado de esta escuela en la No. 41 de la misma, así también el personal y mobiliario indispensable, quedando a cargo de la dirección de esta última Genaro Funes Sosa.

Designación de preceptores — Nombrar preceptores para la escuela de adultos No. 2 del C. E. 14 a José Continanza, y a Héctor Martín Olmos, y para la escuela de adultos No. 3 del C. E. 14, a Carlos Foglia, debiendo hacerse cargo de los puestos al iniciarse el próximo curso escolar.

Hacer constar que las preceptoras interinas de las escuelas No. 1 del C. E. 11, señorita Carlota M. Rattari, y No. 4 del C. E. 11, señora Luisa M. de Musitani; Nro. 2 del C. E. 14, señoritas Paula I. Miguel y Margarita Vázquez, y de la similar No. 3 del mismo distrito, señorita Raquel Panigazzi, continúen al frente de sus puestos, hasta la terminación del presente curso escolar, por razones de conveniencia pedagógica.

Designación de personal directivo—Nombrar director de 3a. categoría pasa la escuela No. 424 de Santiago del Estero, a Oscar Sebastián Gómez.

Nombrar directora de la escuela No. 22 de Colonia Sarmiento (Chubut), a la maestra de la No. 2 del mismo territorio, señora Sofía C. Moll de Milton.

FACULTAD DE CIENCIAS ECONOMICAS

"La organización de una economía nacional" — El profesor de la Universidad de Madrid, doctor Luis Olariaga, comenzó a explicar la parte especial de su curso de la Facultad de ciencias económicas, disertando acerca de la organización de una economía nacional.

El conferenciante dividió para su estudio dicha organización en dos partes: organización pública y organización privada. En la primera examinó los organismos directivos del Estado y los consultivos. El desarrollo de unos y otros, se hallaba en relación con la evolución doctrinal de la política económica. A medida que se fué acentuando la tendencia a la intervención del Estado en la vida económica, fué preciso ir creando órganos adecuados. El doctor Olriaga enumeró los organismos de que los Estados modernos se sirven para su política de obras públicas, industrial, comercial — interior y exterior — de transportes, bancaria y de seguros.

Después se ocupó de un problema que consideraba de gran importancia: de la colaboración de los elementos privados en la política económica del Estado. Esta colaboración presentaba dos aspectos: el técnico y el de defensa de los intereses particulares. El disertante expuso los intentos de representación profesional hasta llegar a los actuales cuerpos consultivos, y analizó la composición y funciones de los consejos de economía de Alemania, Francia, España, Italia, Polonia y el Japón. Dijo que la tendencia general en todas partes es a dar intervención, por lo menos en forma consultiva, a los grupos de intereses, en las cuestiones que directamente les afectan. Desde este punto de vista se está realizando una gran transformación en la antigua organización de la democracia, dando entrada al elemento profesional.

Por último, trató de las organizaciones particulares de productores y de consumidores, de sus distintos caracteres y de las funciones que desempeñan, detenéndose especialmente en el problema de los sindicatos industriales y de la cooperación en sus diversos órdenes.

Centro de estudiantes de ciencias económicas — Organizada por la comisión de extensión universitaria de este Centro, en el día de hoy, a las 19 horas, en el aula de tercer año de la Facultad de ciencias económicas, el doctor Alejandro M. Unsain iniciará su curso de cuatro conferencias que versarán sobre el tema: "El poder sindical en la Rusia soviética".

COLEGIO NACIONAL DE BUENOS AIRES

En el salón de actos de este establecimiento se llevarán a cabo las conferencias del "Ciclo Dantesco" a cargo del profesor Leopoldo Longhi, quien en los días 1 y 8 de octubre, a las 17.45 horas, disertará, respectivamente, sobre "El infierno de Dante y la Nekula de Homero", "El infierno de Dante y el Averno de Virgilio" y "Más allá del paganismo: La Divina Comedia".

El profesor del colegio León Pastor (violín), acompañado por Juana C. Fiori (piano), interpretará la sonata en sol menor de Veracini (1865) Ritornello Largo, Allegro con fuoco, Minuetto-Gavotta, Grave (Presto) en el acto del día 1o.; la sonata en sol menor, de Locatelli (1693), Largo, Allemanda (Allegro Moderato), Adagio (quasi andante), Allegretto Moderato, en el del día 5 y Giaccona en sol menor de Vitali (1665), en el del día 8.

CONFERENCIAS

Cruz Roja Argentina — Con los auspicios de esta entidad el doctor Julio F. Tourquillez disertará hoy a las 21 horas en el local Paraná 1227, sobre "Tuberculosis". La entrada es libre.

Instituto popular de conferencias — Esta noche celebrará su última sesión la mencionada institución. Ocupará la tribuna el doctor Ricardo Levene, quien disertará sobre el tema "América en el momento histórico de la colonización".

Círculo Universitario Internacional — Esta entidad ha organizado para hoy una conferencia a cargo del profesor Ricardo Dobresky, que tendrá lugar en el salón de la biblioteca "Florentino Ameghino". El conferenciante disertará sobre el tema "Sócrates: su vida, su obra y su filosofía".

Ascensos y nombramientos en la policía

Por decreto expedido ayer, el P. E. ha ascendido al cargo inmediato superior a los siguientes funcionarios y empleados de la policía de la capital:

Comisario, al subcomisario José Carracedo Núñez; subcomisario, al auxiliar Cosme Abate; auxiliar, al inspector Abel Barrera; inspector, al ayudante Juan Angel Basualdo; ayudante, al escribiente Celestino Vicente Romariz; escribiente, al agente-meritorio Carlos Miguel Cobos.

¿Pesquisantes o salteadores?

En la comisaría 45a., presentóse ayer, a las 20 horas, el vecino José Alfonso Nusso, domiciliado en Baigorria 2812, el cual expuso que durante la noche anterior, a eso de las 23, mientras transitaba por la esquina de las calles Nogoyá y Nazca, sin mediar causa alguna, fué tomado a golpes de puño y contusionado en la región orbitaria izquierda, por tres sujetos que se titulaban agentes de investigaciones, quienes intentaron detenerlo.

Agregó la víctima que los tales subalternos de Santiago, una vez que les hubo exhibido sus documentos personales, desistieron de su propósito, diciéndole que habían procedido por error.

Es el caso de preguntarse si entre los nuevos procedimientos que adopta la policía de investigaciones, para atrapar delincuentes, figura el apuntado, que en nada se diferencia del que utilizan los vulgares salteadores.

Urge el esclarecimiento de este hecho, cuya gravedad no debe escapar a las autoridades.

El sumario pertinente ha sido iniciado, con conocimiento del juez Ortega, pero dudamos que se logre identificar a los malhechores, dada su categoría.

Incendióse un taller de carpintería

A eso de las 3.30 de la madrugada de ayer se originó un incendio en la carpintería establecida en la calle Río de Janeiro 565, de propiedad de José Gorfunkel.

El fuego se inició en un galpón de unos 30 metros cuadrados, en el que se hallaba instalado el taller. Cuando llegaron los bomberos, el local estaba envuelto en llamas, por lo que éstos se limitaron a evitar que el fuego se propagara a otras dependencias de la finca. Una hora después, quedaba totalmente extinguido.

El dueño de la carpintería declaró en la seccional 11a., que el establecimiento giraba con un capital de 4.000 pesos, asegurado en una compañía. Las pérdidas, consistentes en herramientas y maderas, las estimó en 3.250 pesos.

La finca es de propiedad de Carlos Zampini, el cual aún no había valorado anoche el galpón destruido.

Infractores a la ley de juegos

tes 1381; Alfredo Bozza, en la cigarrería Corrientes 887; Juan Olía y Luis Goglia, en la casa Boedo 1769; Manuel Rodríguez, en el café Rivadavia 2276; María Avela de Guma, en la casa Saraza 1229; Andrés Rosorno, en el mercado Progreso, Rivadavia y Centenera; María De Jorge, en la casa Luján 305; Cipriano Trifone, en la sastrería Uriburu 1000; Ramón Mateos, Emilio Sande y Luis Díaz, en la vía pública, en jurisdicción de la 27a.

Empleados de distintas seccionales de policía detuvieron ayer a las siguientes personas, sorprendidas en momentos en que aceptaban jugadas de quinielas: Basilio Leka, en la cigarrería Corrien-

LE INFIRIERON UN TAJO EN EL ROSTRO

Pascual Fingenia, italiano, de 33 años, casado, domiciliado en la calle Varela 925, encontrándose ayer a las 6.40 horas, en la esquina que forman dicha arteria y la de Junta, fué agredido por un sujeto desconocido, quien le produjo un extenso tajo en el lado derecho del rostro y se dió en seguida a la fuga.

Fringenia le hizo entonces dos disparos de revólver, que atrajeron al lugar del hecho a varios agentes de la seccional 40a., a los cuales relató lo ocurrido en la forma expresada.

La policía trata de establecer si el herido dice la verdad o hubo riña.

CAPTURA DE TENEBROSOS

En el cruce de las calles Río Bamba y Corrientes, la policía de la sección 5a., detuvo a Isaac Rosenfeld, catalogado como "rufián" en los archivos de la repartición.

Por igual causa, empleados de la seccional 3a. apresaron anoche a Juan J. Langlois.

La nueva "Monarch 60"

ES DE FACIL Y RAPIDA MANIPULACION

INVITAMOS A QUE SE CONOZCA EL PERFECCIONAMIENTO LOGRADO EN ESTE NUEVO MODELO

SU FUNCIONAMIENTO ES SUAVE Y SILENCIOSO

SU ESCRITURA UNA REVELACION DE NITIDEZ

ESCRIBANOS O VISITENOS SOLICITE LA AGENCIA

CASA ITURRAT
CASAS & GIAMBIAGI
IMPORTADORES
LAVALLE 1183 - BARILE
Dir. Tel. Casitur - U. T. 0413, Mipe.

LIQUIDAMOS

SALTA 241

ZAPATILLA SPORT, suela de goma, blanca o negra, del 24 al 41, a 1.20

REGALAMOS a toda persona que haga sus compras por la mañana, un objeto de valor, cuyo costo es de $ 2.50

ZAPATO PLANTILLADO, de suela doble, cosido, en becerrito negro o marrón, del 38 al 45 a 5.90

ZAPATOS para varón, cosidos, en oscaria negra y de color, del 38 al 37, $ 4.50, y del No. 38 al 45, el par, a . . . . . $ 5.90

ZAPATOS para niña, del 27 al 34, en fina oscaria de color y charol, el par a . . . . . $ 3.90

SALDOS:

ZAPATOS DE SEÑORA, varios modelos Nros. 34, 35, 36, 38 y 40, el par a . . . . . $ 2.90

Zapatillas suela de cuero Nros. 24 al 30, el par a . . . . . $ 2.90

Botín con elástico Nros. 27 y 30, el par a . . . . . $ 2.90

Interior fiete: $ 0.30

FABRICA IMPERIAL DE CALZADO

SALTA 241

PALACIO ARABE
60 - SUIPACHA - 60
BAÑOS
Baños higiénicos y medicinales, Turco-romanos, Finlandia, Masajes, servicio de pedicuros.
ELECTRICIDAD MEDICA
RAYOS X
DEPARTAMENTO ESPECIAL PARA SEÑORAS

CALENTADOR ELTRON

NO MAS MOLESTIAS
AGUA CALIENTE AL MOMENTO.
UNA TAZA DE AGUA EN UN MINUTO.
RESULTADO GARANTIDO.
$ 5.90
COMPRE UNO AHORA MISMO.
AZARETTO HNOS. LDA.
Sarmiento 1901 Bs. Aires

FAJAS LEONARD

para combatir y eliminar la OBESIDAD; VIENTRE CAIDO, DILATACION y CAIDA DEL ESTOMAGO; HERNIAS, RIÑON MOVIL; OPERADOS, etc.

por su confección sobre medida para quien la usa, ofrecen un conjunto perfecto, higiénico, de gran duración y con resultados satisfactorios.

Facilitamos catálogos e informes.

Concedemos descuentos a Sociedades, Federaciones, etc., por intermedio de este aviso.

Rechace las imitaciones, y exija la legítima Faja LEONARD patentada, que unicamente se vende en:

577, Esmeralda, 577 - CASA LEONARD - Carlos Pellegrini 450
BUENOS AIRES NO CONFUNDIR

NEUROTROFINA
Restaurador del sistema nervioso

La neurastenia, el decaimiento físico, la irritabilidad nerviosa, la debilidad senil y los males que provienen a causa del agotamiento, se combaten inmediatamente usando la NEUROTROFINA

EN VENTA:
Droguería de LA ESTRELLA Ldn.,
Defensa 215, sus secciones y toda farmacia

ACTIVIDADES DEPORTIVAS

Llegaron ayer dos delegaciones del interior

LA REPRESENTACION ROSARINA

En el vapor "Bruselas" arribaron ayer las delegaciones de la Liga Correntina y Asociación Formoseña, que intervendrán en el Campeonato Argentino.

Integran la representación correntina:

Jugadores: Guardavallas, Domingo Echeanique y Alfredo Mors; backs, José M. García, G. Bearzotti y A. Flores; halves, Oscar Duarte, Manuel Cornero, Eulogio Vallejos y Manuel González; forwards, Aniceto Salinas, Alfredo Cochia, Amutin Zelada, Roberto Riveirt, Francisco Sosa y Domingo Sena.

Delegados: Justino D. Solari, Manuel Anselmo Cabral y Vicente Cochia. Como entrenador ha llegado Pedro Martínez.

La delegación de la Asociación Formoseña viene presidida por el presidente de la entidad, Juan Bescaro, y los delegados Ricardo G. Fierro, Aquiles T. Tarantini y Lorenzo Britos y jugadores Juan Payerlas, Lucilo Yusti, Froilán Romero, Juan R. González, Alfredo Oyteral, José Grande, Alfredo Moyano, Eduardo Anchea, Jenaro Albornos, Rómulo Benítez, Cleto Gutiérrez, Ricardo Mauriño, Carlos Alvarenga y Albino Roda.

Por su parte la Liga Rosarina designó a su representación deportiva así:

Jugadores: Octavio Díaz, Roberto Cochrane, Florindo Bearzotti, Félix Sarasivar, José Fioroni, Silvestre Conti, Agustín Peruch, Antonio Caligaris, Gabino Sosa, Luis Indaco, Pedro Galimberti, Hectoriano Pacotti, Florencio Sarasivar, Victorio Faggiani, Osvaldo Golcochea y Rafael García.

Entrenador oficial: el ex jugador Harris Hayes y masagista, Augusto Mueller.

Delegado al congreso, doctor Clodomiro Hernández, y como suplente, Alberto Labastic.

La delegación partirá el sábado por la mañana.

EL CUADRO PARA EL CAMPEONATO ARGENTINO

El sábado arribará a ésta el equipo representativo de la Liga Cordobesa de Fútbol al campeonato argentino.

De acuerdo al programa, el domingo próximo el equipo cordobés deberá enfrentarse al conjunto pampeano, en la cancha del Boca Juniors.

Integran la delegación de la Liga Cordobesa los siguientes jugadores:

Jerónimo Ramírez; Pedro Ortiz y Bernabé Ponce; Pedro Saldaño, Roberto Devoto (capitán) y Luis Castañares; Lucindo Toledo, Bernardo Fernández, Julio Benavídez, Ignacio Romero y Fernando Forte. Suplentes: Dante Nieri, Tomás Ceballos y Luis Bustos. Como referee acompaña a la delegación Jerónimo Oyola.

Campeonato mundial de ajedrez

LA QUINTA PARTIDA FUE DECLARADA TABLA

Como estaba anunciado, anoche prosiguió la quinta partida del certamen por el título de campeón mundial de ajedrez entre Capablanca y Alekhine, suspendida la noche anterior con la jugada dejada sobre por el campeón.

Abierto aquél, que resultó ser R 3 A, el jugador eslavo le ofreció tablas a su adversario, el cual aceptó.

Fué este el único movimiento efectuado en la sesión de anoche.

Hoy proseguirá el match en el local de costumbre.

La posición actual de ambos contendientes sigue igualada en un punto, toda vez que los empates no se computan en este torneo.

El Congreso de la Confederación Socialista Deportiva se realizará el sábado

Para mañana sábado, a las 20.30, en el salón de las Agrupaciones Gremiales (Casa del Pueblo), será inaugurado el segundo congreso extraordinario de la Confederación Socialista Deportiva.

Tratará el siguiente orden del día:

Proyecto de estatutos de la Confederación.

Proyecto de carta orgánica uniforme para las juventudes.

Proposiciones varias.

En el congreso tienen derecho a intervenir todas las agrupaciones adheridas, teniendo únicamente derecho a voz y voto los delegados de las entidades con más de seis meses de afiliación.

Las agrupaciones ingresadas en el transcurso de ese período, tendrán solamente derecho a voz.

Los delegados deberán venir munidos de la correspondiente credencial.

El congreso proseguirá el domingo durante todo el día.

CHAPAS
Grabados y sellos de goma. Placas de bronce, chapas esmaltadas, fechadores y numeradoras. — SAENZ PEÑA 152 — U. T. 0512 Rivadavia. P. BARREIRO — Buenos Aires

Cómo formarán Capital y Provincia en el encuentro del sábado

En la reunión de anoche, el consejo directivo de la Asociación Amateurs Argentina de Fútbol designó a los siguientes jugadores para integrar los cuadros representativos de Capital y Provincia, que pasado mañana se enfrentarán en la cancha del Sportivo Barracas por el Campeonato Argentino:

Capital: Muschietti; Bidoglio y Recanattini; Médici, L. Monti y Fossa; Carricaberry, Tarasconi, Stábile, Maglio y Onzari.

Provincia: Bossio; Calandra y Paternoster; Manfrín, Ronzoni y Alonso (San Fernando); Perinetti, Ochoa, Ferreyra, Scoane y Orsi.

CICLISMO

SE PREPARAN VARIAS COMPETICIONES

C. C. RIVER PLATE

El domingo próximo, el Club Ciclista River Plate, hará disputar una carrera para tercera categoría.

Se correrá sobre una distancia de 40 kilómetros.

Las inscripciones se reciben hasta pasado mañana sábado, a las 21.

C. C. FLORESTA

El Club Ciclista Floresta realizará el domingo 9 del mes entrante una carrera ciclista a la americana, para aficionados de tercera categoría, por equipos de dos corredores, uno ganador y perdedor otro.

El trayecto a recorrer es el comprendido entre Vélez Sársfield-Moreno-Vélez Sársfield, Parque Nicolas Avellaneda.

En cuanto a la carrera por la copa Apertura, que debía disputarse el domingo último, fué aplazada y con el fin de no perjudicar a otras entidades similares se ha dispuesto continuar con la segunda fecha del programa.

DOUGLAS CICLES CLUB

La comisión directiva del Douglas Cicles Club ha organizado dos carreras ciclistas para corredores de tercera categoría, perdedores y debutantes, y para menores de 17 años. Estas pruebas se disputarán el 16 de octubre próximo sobre el recorrido Liniers-Vella Vista-Liniers y Liniers-Morón-Liniers, respectivamente.

Hoy vencerá la inscripción para la prueba "standard"

ENTREGA DE PREMIOS POR EL CLUB MOTOCICLISTA NACIONAL

Como se ha anunciado, esta noche, a las 21 horas, quedará cerrado el registro de inscripciones para participar en la carrera "standard", organizada por el Club Motociclista Nacional.

En dicha prueba, como se sabe, podrán intervenir aficionados que no hayan ganado ningún primer premio en prueba de carretera alguna y será para máquinas tipo "Standard" solamente. El sidecars será estrictamente el tipo de fábrica y no podrá quitarse ningún guardabarro.

El recorrido de la prueba es de 148 kilómetros, equivalentes de 8 vueltas del circuito nacional de Morón, sobre el cual se disputará la prueba.

Los premios a asignarse son los siguientes: Al 1o. Gran copa Harley Davidson y medalla de oro donada por la casa Dartiguelongue y Toulouse y diploma. Al acompañante, medalla de oro donada por el señor Ambrosio Longhi y diploma. Al 2o. Copa Indian y medalla de oro, donada por la casa José E. Gerli y diploma, al acompañante medalla de oro donada por el ingeniero Ismael Andrade y diploma. Al 3o. Copa donada por el señor Fernando Rosso y diploma, al acompañante medalla de oro donada por Oscar T. Buzzi y diploma. Al 4o. Copa donada por Alberto Loustanau y diploma, al acompañante medalla de vermeil donada por Domingo Campanella y diploma

ENTREGA DE PREMIOS

Hoy jueves, a las 22, se hará entrega en el local social del Club Motociclista Nacional de los premios a los vencedores y clasificados en las carreras "Primer Circuito de La Plata" y "Copa Luis J. Gerli". A ese acto que será íntimo han sido invitados todos los clasificados en ambas disputas.

TENNIS

Torneo del Club Regatas Avellaneda

PARA EL DOMINGO

Con motivo del "Día del tennis", el Club de Regatas Avellaneda ha organizado para el domingo próximo un torneo a la americana, para doble mixtos.

El concurso, que se iniciará a las 9, es libre a todo competidor socio del club afiliado a la Asociación Argentina de Lawn Tennis, siendo en beneficio de esta institución el importe de las inscripciones.

Hasta pasado mañana sábado, a las 18, se reciben las inscripciones por teléfono Unión, en los siguientes números: 6443 y 1214 Buen Orden.

Noticiario de la Asociación Amateurs Argentina de Fútbol

Además de las que damos por separado, en la secretaría de la Asociación Amateurs Argentina se recibieron ayer las siguientes notas:

RACING CLUB (DE OLAVARRIA) — Ratifica pedido de referee para dirigir un encuentro en Olavarría, siendo sus deseos que el designado sea Servando Pérez.

ASOCIACION DE FUTBOL LIGA DEL Sud — Remite pedido de pase efectuado por Emilio C. Méndez, del Club Argentinos Juniors de Esta Asociación para el Club Rosario Puerto Belgrano, de la mencionada Liga.

FERROCARRIL CENTRAL ARGENTINO — Remite el correspondiente permiso para el jugador Octavio Díaz.

CLUB ATLETICO 25 DE MAYO — (de 25 de Mayo): Comunica que en la asamblea extraordinaria de fecha 25 del corriente resolvieron: Otorgar un voto de confianza al referee José Galli, que tuvo una destacada actuación en la dirección del partido jugado el 11 del actual, y hace votos por el más completo progreso de esta Asociación.

CLUB ATLETICO PLATENSE — Informa sobre las anormalidades ocurridas en el partido jugado contra San Fernando, reserva.

PERLA DEL PLATA — INFORMA sobre el match jugado contra Acasuso, reserva.

CLUB ATLETICO SAN LORENZO de Almagro — Remite nómina de los jugadores que debían intervenir en el partido a jugarse contra Vélez Sársfield, cuarta.

Comunica asimismo que, por haber contraído con anterioridad otros compromisos, se ve privado de aceptar la invitación hecha por la Asociación Marplatense de Fútbol para que un equipo de primera división concurra el 12 de octubre a Mar del Plata.

PERLA DEL PLATA — SOLICITA el correspondiente permiso para jugar un match amistoso con el club Paraná, de la ciudad de San Pedro (Buenos Aires), el domingo 2 de octubre.

REFEREE — CARLOS ROSSI — INforma sobre las causas que motivaron su inasistencia a la dirección del match de reserva Bánfield v. Argentino del Sud.

LOBOS ATHLETIC CLUB — AGRADece la atención de esta Asociación sobre la designación del referee Fran Bran, que concurrió a Lobos a dirigir un encuentro el día 18 del actual.

CLUB SPORTIVO SAN ISIDRO — Solicita los puntos del match jugado contra Platense, tercera, por haberse negado éste a jugar tiempo suplementario.

JUGADOR CARLOS S. TACCHINI — Pide autorización para actuar con calzado de lona.

SPORTIVO SAN ISIDRO — CONtesta la protesta presentada por el Club Sportivo Alsina contra el mencionado Club, informando que carece de fundamento, por encontrarse en forma reglamentaria el jugador.

REFEREE CELESTINO MADERA — Informa sobre las anormalidades del partido Sportivo Dock Sud versus Sportivo Balcarce, primera.

SPORTIVO ALSINA — INFORMA que el partido de intermedia que debía jugar contra Libertad, intermedia, no se llevó a cabo debido a la ausencia del referee y Club Libertad.

LIBERTAD — ACUSA RECIBO DE una nota de esta Asociación, en la cual se le pedía que informara sobre el match jugado contra Almafuerte, reserva, y dice que no habiendo ellos solicitado referee, se jugó en carácter de oficial.

REFEREE VICENTE ALVAREZ — Informa que el partido Estudiantil Porteño v. Porteño, primera, no se realizó debido al mal estado de la cancha.

LINIERS SPORT CLUB — INFORMA que en reemplazo de José Badaracco (vocepresidente) y Rómulo Blanchetieri (delegado ante esta Asociación) han sido nombrados Luis Perrotta y Manuel Garchitorena.

BRISTOL FUTBOL CLUB — SOLIcita copia de la nota por la que el Club Libertad ha solicitado apelación del fallo dictado en el expediente Bristol v. Libertad, intermedia.

Igualmente agradece la designación de su equipo de cuarta división para jugar con Excursionistas como preliminar del match Capital v. Provincia.

CLUB ARGENTINO DE QUILMES — Eleva el informe reglamentario al encuentro que el primer equipo del mismo le correspondió jugar con el de igual categoría del Club Talleres.

ARGENTINO DE BANFIELD F. C. — Solicita permiso para jugar un match amistoso con el Talleres el día 2 de octubre, o el 1o. del mismo mes.

ESTUDIANTES DE LA PLATA — Eleva copia del presupuesto aceptado para la construcción del alambrado reglamentario.

CENTRAL ARGENTINO — SOLICIta autorización para jugar un partido amistoso con el team de reserva del Club Sportivo Peñarol, el día 2 ó el 1 de octubre.

REMO

Asamblea de la Federación Argentina de remeros aficionados

FUERON ELEGIDAS SUS NUEVAS AUTORIDADES — ENVIO DE UN EQUIPO DE REMO A LAS OLIMPIADAS DE AMSTERDAM

En la última asamblea realizada por la Federación Argentina de Remeros Aficionados, la nueva comisión directiva quedó integrada en la siguiente forma:

Presidente, Agustín Motto, del Club de remeros Alberdi; vicepresidente, Carlos Collet, del Club de remeros San Nicolás; secretario, Carlos H. Roberts, del Buenos Aires Rowing Club; prosecretario, J. Cruselles, del Nacional Rowing Club y tesorero, Arturo Badé.

Se resolvió facultar al presidente para que nombre una comisión, la que estudiará la posibilidad o no de que un equipo argentino de remo concurra a las próximas olimpiadas a realizarse en Amsterdam el año próximo.

Además se fijó el 8 de diciembre próximo, para la realización del congreso argentino de remo, y se nombró una comisión de tres personas para que organicen los preparativos del mismo.

PELOTA

Campeonato interno del Club F. C. Oeste

SE INICIARA EL 15 DE OCTUBRE

El Club F. C. Oeste ha resuelto organizar un campeonato interno de pelota a paleta, que se iniciará el 15 del mes próximo.

Las inscripciones para participar en dicho concurso se recibirán en la secretaría del club organizador, Cucha Cucha 250, hasta el 5 del mismo mes.

PEDESTRISMO

Carrera del C. A. Falucho

SE DISPUTARA EL 12 DE OCTUBRE

Las autoridades del C. A. Falucho ha fijado la fecha del 12 de octubre próximo para la verificación de la prueba sobre 3.000 metros por el premio Falucho.

Además de este trofeo, se han instituído varios más para otorgarlos hasta el que se clasifique en el quinto puesto.

Liga Cordobesa de Fútbol

TABLA DE POSICIONES

De acuerdo con los resultados de los partidos del domingo último, por el campeonato de primera división de la Liga Cordobesa, la colocación de los equipos que en él intervienen, es la siguiente:

	J.	G.	E.	P.	Pts.
Talleres	14	9	5	0	23
Instituto	13	7	5	1	19
Andaz Córdoba	13	8	3	2	19
Belgrano	13	7	4	2	18
Nacional	13	6	3	5	14
Juniors	14	5	2	7	12
Universitarios	13	3	1	9	7
Presidente Roca	13	1	4	8	6
Alem	14	0	2	12	2

MOTOCICLISMO

Fueron fijadas nuevas fechas para pruebas del A. Moto Club Argentino

EXCURSION A MERCEDES

Las autoridades del Moto Club Argentino han resuelto que la novena excursión por la disputa del premio Mototurismo que debió realizarse el domingo pasado a la ciudad de Mercedes y que fuera suspendida por la lluvia, se lleve a cabo el 9 de octubre próximo. Han sido invitados especialmente a concurrir los posibles participantes en el trofeo challenge Fernet Branca y el señor presidente y comisión directiva del Club Motociclista Mercedino

ATLETISMO

Torneo atlético del Gimnasia y Esgrima

PROGRAMA DE PRUEBAS PARA EL SABADO Y DOMINGO

El torneo abierto organizado por el Club Gimnasia y Esgrima, que debió suspenderse el domingo último, a causa de la lluvia, se llevará a efecto pasado mañana y el domingo, conforme al siguiente orden:

Sábado 1o. de octubre — A las 14.30, 100 metros llanos, series; a las 15.30: 800 metro, series; a las 15.30: lanzamiento del disco, final, campo auxiliar; a las 16: 400 metros con vallas, final; salto con garrocha, final, campo auxiliar; a las 16.15: 200 metros llanos, series; a las 17: 300 metros, final; triple salto, final, campo auxiliar; a las 17.15: posta de 4 x 100, series.

Domingo 2. — De mañana, a las 8.30: 100 metros llanos, series semifinales; a las 9: 400 metros llanos, series; a las 9.15: lanzamiento de la bala, final, campo auxiliar; a las 9.30: 110 metros con vallas, series; a las 10: salto en alto, final, campo auxiliar; a las 10.30: 400 metros llanos, final; a las 11: salto en largo, final, campo auxiliar; a las 11.30: 200 metros llanos, semifinal.

De tarde: a las 14: 100 metros llanos, final; a las 14.30: 800 metros, final; a las 14.45: lanzamiento de la jabalina, final, campo auxiliar; a las 15.30: 200 metros llanos, final; a las 16: lanzamiento del martillo, final, campo auxiliar; a las 16.30: 110 metros con vallas, final; a las 17: 1.500 metros, final; a las 17.30, postas de 4x100, final.

Campeonato de la Liga del Sud

TABLA DE POSICIONES

La posición actual de los equipos que disputan el campeonato de primera división en Bahía Blanca, es como sigue:

	J.	G.	E.	P.	Pts.
Pacífico	18	11	2	5	27
Comercial	17	10	2	5	25
S. Bella Vista	19	9	5	5	23
Dublín	18	9	6	3	21
Estudiantes	20	8	9	3	19
Olimpo	19	7	8	4	18
L. N. Alem	19	8	10	1	17
Soulas	18	6	8	4	16
Independiente	16	6	7	3	15
Huracán	19	4	9	6	14
Liniers	19	4	9	6	14
Nacional	19	3	10	5	9

El Uruguay ratificó su participación en el Campeonato Sudamericano

JUGADORES DESIGNADOS PARA LA SELECCION

MONTEVIDEO, 28. — Después de una laboriosa sesión, el consejo de la Asociación Uruguaya confirmó, en la madrugada de hoy, la participación de dicha entidad al próximo campeonato sudamericano de fútbol.

El delegado por el Club Lito era partidario de proponer la postergación del certamen hasta después de la olimpíada de Amsterdam, sin perjuicio de dejar a la entidad peruana el derecho de organizar el campeonato para esa época.

En contra se pronunció el delegado neutral Ponce de León, argumentando que el cambio de fechas no podía hacerse sin intervención del congreso de la Confederación.

Como no prosperara la proposición del delegado por el Club Lito, señor Lockart, quedó ratificada la resolución anterior en el sentido de participar en el próximo campeonato por la copa América, a verificarse en Lima.

La comisión de selección, por su parte, resolvió iniciar mañana los partidos de entrenamiento, habiendo citado a los jugadores Arispe, Vanzzino, Aguerre, Magallanes, Petrone, Gestido, Fernández, Scarone, Piendibeni, Andrade, Ballesteros, Nazzasi, Capuccini, Batignani, Bucetta, Benincasa, Mazzali, Uriarte, Fedulo, Tejera, Bidegain, Anselmo, Castro, Saldombide, Arremond, Cherzi, Cea, Riolfo, Deagustini, Rutatti, Patiño, Barribas, Uslengi, Figueroa, Urdinarán, Medina, Campolo, Dendi, Campi, Carega, Monti y Fierro.

Las prácticas se harán en la cancha del Club Nacional.

Carreras en la pista del autódromo General San Martín

La carrera para motocicletas hasta 500 cc. de cilindrada y que sobre 20 vueltas de pista debía disputarse el domingo próximo en el autódromo General San Martín, ha sido postergada para el domingo 16 de octubre, recibiéndose las inscripciones hasta el 11 del mismo mes, a las 22 horas

FUTBOL

Club atlético Chacarita Juniors

FUE RENOVADA SU COMISION DIRECTIVA — EL PRIMER EQUIPO VISITARA VENADO TUERTO DONDE JUGARAN DOS PARTIDOS EL 9 Y 12 DE OCTUBRE

Los nuevos directores del club atlético Chacarita Juniors, elegidos en la última asamblea del club, se reunieron en la secretaría Jorge Newbery 3664, para proceder a la distribución de los cargos; previamente el doctor Tiburcio Padilla pronunció algunas palabras referentes a los progresos del club.

Las nuevas altoridades quedaron designadas en la siguiente forma:

Presidente, doctor Tiburcio Padilla; vicepresidente, Alfonso Colángelo; secretario, E. Oliveira Estévez; prosecretario, Francisco Zungri; tesorero, Victorio Rusconi; protesorero, Héctor Bruschi; secretario de actas, Juan Storti; vocales titulares: Ramón Otal, Felipe Bianchi, Nicodemo Perticoni, Juan Rebosio, José Ronuti, Nicolás Caputo, y José M. Lema; suplentes: José Corti, Humberto Bianchi, Jorge Boulcourf, Marcelino Viturro, Mariano Belsito y Manuel Marmolejo. Revisores de cuentas: Manuel Lema, Eugenio Bressan y Carlos J. Coralio.

A continuación se resolvió aceptar una invitación del club Centenario, de Venado Tuerto, para jugar con su primer equipo un partido el 9 de octubre, y el 12 del mismo mes con un combinado de la Liga Venadense.

La prueba por el premio Branca

POSTERGOSE PARA EL 23 DE OCTUBRE

La carrera por el trofeo challenge Fernet Branca, cuya realización se había anunciado para el 9 de octubre próximo, el M. C. A. resolvió postergarla para el domingo 23 del mismo mes. Esta postergación responde a las fuertes lluvias caídas últimamente.

LUCHA ROMANA

CAMPEONATO DEL CASINO

No se definió anoche el encuentro entre Constant Le Marin y Smith Brown, quienes con esta sesión se llevan luchando 2 horas, 22 minutos y 30 segundos.

Proseguirá el cotejo el domingo, a las 22, y para hoy se anuncia la lucha libre entre Lobmayer y Travaglini, a las 22.30, y luego se medirán Stroobants v. Equatore, Roland v. Kohler y Fullando v. Ratto.

He empleado en mis enfermos el Agua Mineral "SALDAN" y la he encontrado excelente y muy recomendable en los casos en que están indicadas las aguas de débil mineralización.
Dr. J. F. WERNLY,
Médico Cirujano

El campeonato sudamericano y las últimas deserciones

LA RESOLUCION DE LA FEDERACION CHILENA DE FUTBOL

Con la resolución reciente de la entidad matriz futbolística de Chile, en el sentido de no participar en el próximo campeonato sudamericano a realizarse en Lima, agregada a la adoptada por la institución paraguaya, en igual sentido, son tres las entidades que este año no intervienen en este certamen, inclusive el Brasil.

Las razones aducidas por la entidad chilena se fundan en cuestión de política internacional, que deberían ser completamente ajenas al deporte, pero, que en este caso han repercutido en la forma que queda consignado.

Es conocida la tirantez de relaciones existente entre Perú y Chile por el viejo pleito de Tacna y Arica. Mientras se trataba en la cámara del primero de los países nombrados la contribución del mismo para que el certamen se verificase en Lima, en mal momento se recordó el intrincado asunto internacional, relacionándolo con la organización de un campeonato de fútbol y la participación de Chile en el mismo, considerando que quizá ello no sería del agrado del pueblo peruano. Y en estas manifestaciones, que la entidad chilena interpreta como una descortesía, se funda la no participación de la misma a dicho torneo futbolístico.

He aquí el telegrama que de acuerdo con la resolución del consejo directivo de la Federación Chilena de Fútbol, envió ésta a la Confederación Sudamericana de Fútbol:

"Chile, como uno de los fundadores de la Confederación Sudamericana de Fútbol, quiso contribuir de una manera eficaz a desarrollar el espíritu de confraternidad sudamericana. Es así como ha acudido a los torneos que se han realizado o ha recibido en su casa a las delegaciones que le han hecho el honor de concurrir, estimulando con sus aplausos a los visitantes quienesquiera que hayan sido.

Consecuente con estos propósitos, Chile estaba preparando su delegación para tomar parte en el campeonato de Lima en la creencia de que en las justas deportivas no hay vencedores ni vencidos, sino el honor de competir por un ideal.

Las informaciones transmitidas referentes al debate en el parlamento peruano con motivo del posible viaje de los chilenos al Perú y a la situación embarazosa, que se produciría con nuestra presencia allí, no significan que nuestros propósitos de confraternidad sudamericana, lejos de verse estimulados serían defraudados.

En estas condiciones estimamos que debemos abstenernos de concurrir al próximo campeonato, en espera de que germine en el Perú el mismo deseo de acercamiento americano que domina ampliamente en Chile.

Nosotros, hoy y siempre, abrimos nuestros brazos a las delegaciones deportivas o estudiantiles que nos visiten, cualquiera que sea su raza o el país a que pertenezcan, y confiamos en que las demás naciones sudamericanas se inspiren en los mismos propósitos para bien de la América latina. — Firmado: Juan E. Lyon, presidente; José A. Bunster, secretario".

Y es así como la falta de tacto y comprensión de los verdaderos fines que se persiguen con la realización de estas justas deportivas, lejos de acercar a los pueblos y estrechar los vínculos fraternales, fomentan la discordia, al par que llevan a aquéllas al más rotundo de los fracasos.

Las entradas para el partido de pasado mañana

LOCALES EN DONDE SE EXPENDERAN

De acuerdo con lo resuelto oportunamente, las autoridades de la Asociación Amateurs Argentina han resuelto fijar los siguientes locales para la venta de entradas para el partido Capital v. Provincia, el sábado, de 9 a 12:

Secretaría del club atlético Huracán, Caseros 2950; secretaría del club Racing, Av. Mitre 934 (Avellaneda); secretaría del Boca Juniors, Brandsen 805; y casa Barbera y Matozzi, Esmeralda 332.

Asociación O. de Socorros Mútuos

En esta sociedad, constituída y administrada por trabajadores, tienen cabida todas las personas de ambos sexos, desde 3 hasta 55 años de edad.

SAAVEDRA 450

Unión Telefónica 62 Mitre 270

Sección Bánfield y Remedios de Escalada, calle Azara 2915. REMEDIOS DE ESCALADA, de 14 a 18 horas.

GRABADOS, SELLOS DE GOMA
IMPRENTA
ENRIQUE BARÉS
CHAPAS GRABADAS — NUMERADORES
ESMALTADAS — FECHADORES
PARA PUERTAS — PERFORADORAS
537 VICTORIA 537 - SARMIENTO 825
U. T. 0392, Av. — U. T. 1991, Riv.
BUENOS AIRES
PIDANSE CATALOGOS

RENDIMIENTO Y CALIDAD ES LO QUE OFRECE
RICHMOND
EN TODOS SUS PRODUCTOS
CAFE ESPECIAL . . . . K. 1.—
" EXTRA . . . . . " 1.80
" CARACOLILLO . . " 2.—
" MEZCLA MOKA . " 2.20
" PUERTO RICO . . " 2.50
CACAO . . . . . K. 1.40
TE VERDE . . . . . " 1.40
" COLORADO . . . . . " 1.60
" AZUL . . . . . " 2.—
YERBA PARAGUAYA . " 1.20
FABRICA Y ADMINISTRACION: TUCUMAN 1678
U. T. Mayo 38, 1230, 6855, 7976, 7916
HAGA SUS PEDIDOS POR TELEFONO, SERAN ATENDIDOS EN EL DIA

COMPRE SUS ANTEOJOS EN LA OPTICA "PODESTA" Cangallo 1129

PIDAN
VINAGRE OMEGA
DE PURO VINO
LACORIO y Cía. Ltda. S. A.

INFORMACION DEL INTERIOR

DE LA PLATA

Continuó la interpelación socialista al ministro de gobierno

LOS ATROPELLOS POLICIALES

Pronto los irigoyenistas dejaron a la cámara sin número

A las 15.40 horas se reunió ayer la cámara de diputados de la provincia, con 40 diputados en la sala de sesiones. Se da cuenta de los asuntos entrados.

Jornada y condiciones del trabajo en la provincia —

Tiene entrada un proyecto, presentado en períodos anteriores, caducado por falta de sanción, que ahora reproduce nuestro compañero el diputado Lemos, relativo a la jornada y condiciones de trabajo en la provincia. Este proyecto establece que la jornada no podrá exceder de 8 horas diarias para todos los establecimientos industriales, manufacturas, fábricas, usinas, talleres, construcciones, obrajes, casas de comercio de todos los ramos, así como las dependencias de todos los establecimientos enumerados de cualquier naturaleza que ellas sean, públicas o privadas. Están comprendidos, también, los trabajadores del campo que se indican en el artículo 2.

El proyecto pasa a la comisión de legislación del trabajo.

Premio a expedicionarios —

Encontrándose la cámara con el número constitucional requerido, por unanimidad se aprueba en general el despacho de la comisión de peticiones declarando comprendidos en el artículo 1o. de la ley de 29 de octubre de 1924, a varios militares.

Interpelación al ministro de gobierno sobre abusos policiales —

Della Latta continúa su exposición interrumpida. Dice que para cualquier criterio imparcial, la policía ha perdido la confianza pública. Ha llegado a convertirse en norma de la policía el exigir que partidos políticos y agrupaciones gremiales deban recabar su permiso para realizar cualquier acto público. Queda, pues, al arbitrio policial un derecho constitucional que garantiza el derecho de reunión. Se ha llegado hasta a reclamar responsabilidad y la autoridad necesaria a la persona firmante de solicitudes, como en el caso del diputado que habla, a quien se le intentó exigir un conforme como secretario de la Federación Socialista, con motivo de un acto público patrocinado por su Partido.

En Campana, el comisario recibió un telegrama de la jefatura significándole, arbitrariamente, que podía autorizar o prohibir un acto público del Partido Socialista según fuera más o menos responsable el firmante de la solicitud. Se ha llegado hasta el ridículo de intentar prohibir a algunos socialistas de Las Flores, el acceso a un prostíbulo de la localidad, adonde habían concurrido a constatar violaciones a las ordenanzas municipales. Algo parecido ocurre en Pehuajó con los parroquianos de un café cuyo propietario es contrario a la situación local.

El señor ministro ha afirmado que la policía respeta hoy más que nunca el derecho de reunión, intentando demostrar que no existía abuso policial en los casos citados de Bahía Blanca y La Plata en la agitación pro Sacco y Vanzetti. Si así fuera no haría más que cumplir con su deber. Pero ni la constitución ni la ley autorizan al P. E. para coartar en ningún caso el derecho de reunión.

La nómina de actos públicos realizados en 1926 en la provincia, que ha leído el ministro, nada prueba en favor de su falta de parcialidad. En los actos públicos del Partido Socialista ha sido dable comprobar que sólo la falta de tino de la policía ha provocado algunos incidentes. El ministro no va a la raíz del mal cuando dice que el derecho de reunión cesa cuando se altera el órden.

En Avellaneda, a una gruesa y tumultuosa manifestación radical, se le permitió pasar provocativamente por el lugar donde realizaba un acto el Partido Socialista y, ante la denuncia oportuna del secretario de la Federación Socialista, que es el diputado que habla, el ministro se limitó a acusar recibo.

El caso de La Plata—

En La Plata la manifestación recorría varias calles y fué luego disuelta a balazos por la policía. Ante la indignación pública, se ordena el levantamiento de un sumario. Un inspector se hace cargo del mismo, y en el sumario nos encontramos con que el instructor ordena a su secretario que busque testigos presenciales del hecho. Los testigos, decía el ministro, cuando se le reclamó por qué no se había citado a declarar a algunas personas. Pero es el caso que los declarantes no han concurrido espontáneamente, como se desprende del sumario.

El oficial Ferrari declara que procedió bajo un diluvio de piedras. Aunque de semejante diluvio ni un agente salió herido. El testigo Maristán, en cambio, no vió tal diluvio, sino que oyó una pedrada contra una cortina metálica. El señor Fernández, de "La Prensa", nada dice de la pedrea, y el señor Olmedo Varela — citado con tanto énfasis por el ministro — tampoco los vió. Respecto a los tiros, el oficial Ferrari dice que se oyeron tres disparos iniciales. El señor Fernández, dice que fué uno. El señor Olmedo Varela, dos. Estos testigos agregan que fueron disparos débiles, para insinuar que provenían de los trabajadores. Son éstos, testigos elegidos por la policía. Tanto el señor Olmedo Varela como Fernández son amigos personales del oficial Ferrari. El famoso caballo que rodó no es mencionado por estos testigos, cuando ése es el hecho verdadero que motivó el pánico de la policía y la orden de fuego.

A esta altura de la exposición, la cámara queda sin número y se levanta la sesión.

El eterno jueguito radical—

La mayoría radical vuelve a reincidir en el abuso de que ha hecho gala en anteriores períodos.

Todos los miércoles — lo han hecho antes y repiten ahora — concurren al solo efecto de permitir la entrada de asuntos determinados; luego se retiran del recinto, dejan la casa sin número, y evitan, de esa manera, que se funden o discutan las interpelaciones al poder ejecutivo.

Reservan su mayoría para las sesiones de los jueves, en las que, mediante una sanción de cada comienzo de período, se tratan solamente proyectos de ley despachados por las comisiones y que figuran en el orden del día.

Con ese procedimiento, se explica que las interpelaciones duren meses y meses y se dé, también, el caso extraordinario de interpelaciones que se tratan uno o dos años después de haberse formulado.

La interpelación sobre los atropellos policiales amenaza no terminar en el período de prórroga.

El señor ministro de gobierno se habrá dado el lujo de tejer unas cuantas patrañas sobre los abusos de sus subordinados; habrá conseguido el aplauso servil de una mayoría complaciente... y luego, ¡qué importan las palabras de la oposición ni las verdades socialistas, destacando el fondo oscuro de las tenebrosidades policiales!

Sólo la "democracia" radical ofrece estos espectáculos tristes de la vida parlamentaria. Y es el radicalismo, por eso, el que más conspira contra el prestigio de nuestras instituciones representativas.

Los electores, sin embargo, como el rebaño de Panurgo, siguen arrojándose al agua...

BUENOS AIRES

¡A comisionado por año!

¿POR QUE NO SE CONSTITUYE LA MUNICIPALIDAD DE PILAR?

PILAR, 28. — Los vecinos se preguntan a diario el porqué no se constituye la municipalidad local.

El silencio que guardan al respecto los jefes de las facciones irigoyenista, conservadora y "melistas" (los antipersonalistas están aquí divididos en "melistas" y "gallistas"), es por demás sugestivo.

Realizada en junio la elección para elegir intendente y seis concejales municipales, en la primera y única reunión fué planteado un asunto que produjo una virtual acefalía, que aún dura.

Se discutió si habían sido bien o mal designados por la junta electoral los presidentes de comicio, pues algunos sostenían que al juez de paz le incumbía la designación o sorteo de aquéllos, desde que la comuna estaba acéfala en el momento de la convocatoria.

Como los sostenedores de esta última tesis hicieran una acusación ante el juez del crimen, doctor Facio, todos los concejales, de común acuerdo, resolvieron esperar su fallo antes de aprobar la elección, pasando a desempeñar el cargo de intendente el concejal irigoyenista que obtuvo mayor número de votos, Juan P. Asborno, como lo establece la reforma de la última ley orgánica municipal.

Ahora bien, el doctor Facio se manifestó en sentido favorable para quienes sostenían que las autoridades de comicio debían ser sorteadas por el juez de paz, aunque no encuentra delito en lo actuado, declarando, además, su no competencia para expedirse sobre la elección.

Ha tiempo que el fallo se produjo, sin embargo, las cosas siguen como estaban y al parecer no se constituirá la municipalidad. ¿Se busca, acaso, una nueva acefalía? Nada puede extrañarnos. Sería la undécima que tendría lugar en los once años de gobierno radical. ¡A comisionado por año!... Así andan las cosas pilarenses.

CULTURA POPULAR

INTERESANTE VELADA A REALIZARSE EN BOLIVAR

BOLIVAR, 28.—Ha despertado interés en la opinión pública la velada-conferencia que patrocina el Centro Socialista de Bolívar para el sábado 1o. de octubre, interés justificado dada la importancia del tema a tratarse y también por el valioso concurso del conferenciante, doctor Angel M. Giménez, quien disertará sobre "Alcoholismo y sus consecuencias para el individuo, la familia y la sociedad". Dicho acto será ilustrado con numerosos diapositivos. Para hacer más interesante la velada, el Centro ha adquirido de la casa Max Glückmann la importante película en 7 actos, "El terrible veneno".

El Centro, teniendo en cuenta lo fundamental importancia que tiene la obtención de la casa propia, ha resuelto que el producido de la velada, fuere cual fuere, pase a formar parte como base inicial de los fondos Pro casa propia.

Dados los motivos que perseguimos, creemos optimistas en la cooperación y el concurso de la masa trabajadora y de todos aquellos hombres que en una u otra forma aspiren a un mejor estar social. Así lo esperamos.

Escuela Profesional de Vélez Sársfield — Inscripción — Para personas que tengan que emplearse está abierto un curso especial de dactilografía en tres meses, que funciona diariamente de 14 a 17, en la escuela profesional de Vélez Sársfield, Orán 33.

La inscripción se atiende todos los días hábiles, de 14 a 17.

Sesionó el C. D. de Avellaneda

Sobre tablas, se consideran varios despachos de la C. de O. P. y un proyecto del señor disidente que no prospera

CRONICA DE LA SESION

AVELLANEDA, 28. — Anteayer, a la noche, celebró sesión ordinaria el concejo deliberante, bajo la presidencia del vice primero, concejal Silvio M. Peri.

Aprobada el acta de la reunión anterior, el concejo se avocó la consideración de los asuntos entrados.

Cichero presenta proyecto de ordenanza estableciendo una prórroga de 30 días para el pago, sin multa, de los impuestos municipales correspondientes al año en curso, fué destinado a la C. de P. y H., después de rechazarse una moción de tratarlo sobre tablas hecha por el concejal preopinante. Luego, a indicación del concejal Salas Chaves, se trataron los siguientes asuntos:

Afirmado de calles en el cuartel 2o.; subsidio a la sociedad de fomento Cristóbal Colón, y una modificación introducida a la ordenanza que autoriza la pavimentación del pasaje "Tinogasta".

En despacho referente al primer asunto se aprobó en general y particular después de un breve debate.

Por él se dispone la pavimentación, con afirmado liso, de las calles siguientes: Jaramillo, desde Mitre a Estrada; Necochea, desde su nacimiento hasta Lacarra; San Martín, desde Florencio Varela a las vías del F. C. S.; Brandzen, desde Güemes hasta las vías del F. C. S.; Vélez Sársfield, desde Mitre a Belgrano; F. Varela, desde San Martín hasta Brandzen; pasaje Gattemeyer, desde Ortiz hasta Spur; Lambaré, desde San Martín hasta las vías del F. C. S.; Lafayette, de San Martín a las vías del F. C. S.; O'Higgins, desde su iniciación a las vías del F. C. S.; y Arribeños, desde la avenida Mitre a Estrada.

El concejal Onsari estimó que debían expropiarse las propiedades que limitan el ancho de las calles Jaramillo y V. Sársfield, y a tal efecto propuso un un agregado a la ordenanza, en el sentido de autorizar al D. E. para proceder en consecuencia. Della Latta, basándose en una investigación iniciada en el año 1920, consideró que previamente debía establecerse si la finca que obstruye la calle Vélez Sársfield en su intersección con Mitre, es de propiedad municipal, como se presume.

Ambas indicaciones fueron desestimadas por la mayoría de la C. de O. P., a cuyo nombre usó de la palabra el concejal Salas Chávez.

El proyecto de ordenanza, acordando un subsidio de 300 pesos a la sociedad de fomento Cristóbal Colón, para proveer a la construcción de un puente para peatones sobre el arroyo Santo Domingo, fué observado por el concejal Della Latta, quien consideró más económico que la obra se realice por cuenta de la comuna. Así lo entendió también el presidente de la C. de O. P.; pero, por razones que consideró valederas el concejal Della Latta, aconsejó la sanción del despacho, que se aprobó inmediatamente.

El mismo concejal se refirió luego a la ordenanza que dispone la pavimentación del pasaje Tinogasta, y conteste con la opinión del D. E., propuso que, en el artículo pertinente, en lugar de afirmado de granito se establezca pavimento liso, por ser el sistema adoptado para las calles de la zona. Así se resuelve.

A continuación, el concejal Salas Chávez, condolido de la suerte desgraciada que corrió el proyecto del señor disidente, pide que se rectifique la votación recaída en la moción de sobre tablas. Considerando que no procede la rectificación, se oponen los concejales Della Latta y Onsari; resolviéndose, después de un breve cambio de ideas, proceder a la reconsideración. Reabierto el debate, Cichero, invitado por el concejal Salas Chaves, da los fundamentos de su proyecto, basándose, muy especialmente, en la situación crítica que ha venido a crear a los taberneros que no han satisfecho el pago de los impuestos la intervención judicial.

Para ellos pide la prórroga mencionada y la condonación de las costas que pudieran corresponderles en los juicios iniciados por la municipalidad.

Della Latta, a nombre del sector socialista, solicita que el proyecto quede en la mesa para ser considerado en la sesión próxima, a fin de que el D. E., en el ínterin, informe sobre el porcentaje de vecinos que hayan satisfecho los impuestos municipales; pues tiene entendido que los que han entablado la demanda por la ordenanza impositiva, son, en su mayoría, despachantes de bebidas alcohólicas que no tienen por qué merecerle consideración alguna.

La mayoría rechaza esta indicación y luego el concejal Salas Chávez declara que votarán en contra del proyecto, por estimar que los comerciantes son indignos de consideración alguna por parte de la mayoría, a la cual han ofendido con sus presentaciones desusadas. Seguidamente, contestando al concejal Gerardín, hizo algunas referencias a publicaciones aparecidas en "Nueva Era" y "La Libertad" y a continuación se votó el proyecto y fué rechazado.

A las 23.20 se levantó la sesión. — Corresponsal.

Efectuó una sesión laboriosa el concejo deliberante de Mar del Plata

Importante proyecto de expropiación de tierras en el puerto. -- Varios asuntos de bien público

MAR DEL PLATA, 28 — Bajo la presidencia del titular, ciudadano Orazi, realizó anteayer una importante y laboriosa sesión el concejo marplatense.

Después de considerarse varios asuntos entrados, se pasó a considerar un mensaje del D. E. referente a la adquisición de nuevos elementos y maquinarias para obras públicas.

Dice la rama ejecutiva que la necesidad de mejorar los caminos, perjudicados por el tránsito en la época invernal, impone la adquisición de nuevos equipos mecánicos de trabajo.

Tales elementos insumirían la cantidad de $ 16.954, que corresponden a la compra de un tractor Fordson, dos máquinas niveladoras, un camión Chevrolet y dos casillas con ruedas para el personal obrero, inclusive el flete.

Este mensaje pasó a la comisión de presupuesto y hacienda.

Acto seguido los concejales socialistas presentaron el siguiente importante proyecto de ordenanza:

Expropiación de tierras en el puerto—

Artículo 1o. El D. E. solicitará de la honorable legislatura sea declarada de utilidad pública la expropiación de las manzanas 1, 2, 3, 4, 5, 6, 7, 8, 9, 10, 11, 12, 13 y 14 de la chacra 89 y chacras 87 y 86, del ejido Cabo Corrientes.

Art. 2o. Asimismo la intendencia solicitará se haga figurar en la ley de expropiación de esas tierras las condiciones siguientes: a) fraccionamiento de la tierra expropiada en lotes no menores de 400 varas cuadradas cada uno; b) Reserva de la superficie necesaria para uso público: escuela, plaza, correos, dependencias municipales, etc.; c) Plazo máximo de un año para que los compradores edifiquen, bajo pena de nulidad de la venta, de acuerdo a las ordenanzas municipales; d) Venta de los lotes a sus actuales ocupantes, a precio de costo; e) Plazo de 10 años para el pago, divididos en doce mensualidades cada uno; f) Exclusión de la ley: 1o. De los lotes o fracciones de tierra ocupados por sus propietarios; 2o. Los ocupados por construcciones destinadas a industrias.

Art. 3o. Comuníquese al departamento ejecutivo".

Funda el proyecto en nombre de la representación socialista, el concejal Bronzini, quien dice:

La iniciativa responde a una necesidad real y sentida de la población laboriosa del puerto.

Allí existe una barriada con viviendas construidas de madera y cinc sobre superficies reducidas que provocan situaciones deficientes de higiene. No hay ni plaza pública, y la escuela ha debido ubicarse en un terreno cedido por la empresa constructora del puerto.

Se refiere a los alquileres usurarios que se pagan por esas viviendas y da una serie de ajustados argumentos para que se apruebe el pedido a la legislatura.

Se expresa solidariamente el concejal González Bufill, y el proyecto pasa a la comisión de legislación.

Exención de impuestos a instituciones deportivas—

A continuación es aprobado por unanimidad el proyecto presentado por el concejal Rotger, relativo a la exoneración de impuestos municipales a favor de instituciones deportivas.

La exención, sancionada, se sujetará a una reglamentación que se discute y aprueba.

La curia eclesiástica seguirá pagando impuestos—

Fué aprobado también un despacho de la comisión de legislación que aconsejaba no eximir de impuestos al edificio de la iglesia y terreno adyacente.

El concejal Rotger informó, pronunciándose en contra del despacho los concejales G. Bufill y Cotuogno.

Renuncia del concejal Errea—

Por otro despacho de la comisión de legislación se aconseja aceptar la renuncia que con carácter de indeclinable presentara el concejal Errea, e invitar al compañero de lista que le sigue a incorporarse al concejo deliberante.

Consideráronse luego varias solicitudes y se levantó la sesión siendo las 22.45 horas.

SANTA FE

Por los dominios del jefe de policía Aicardi

COMISARIOS MATONES

SAN CRISTOBAL, 28. — Una página más, para la historia del célebre jefe de policía Aicardi de esta localidad, debemos agregar, por el brutal atropello cometido con un padre de familia.

Relatemos el hecho. El día 24 del corriente mes, cerca de las 19 horas, encontrábase en un hotel distante una cuadra de la jefatura de policía el ciudadano Albano Torres, en compañía de su hijo Guillermo, de 14 años de edad. Según manifestaciones de vecinos testigos, el menor fué invitado por su padre a cenar, rehusando el primero por carecer de apetito. Insistió el padre para que lo acompañase y como Guillermo no accediera, tomóle de un brazo y lo llevó a la mesa.

El niño rompió a llorar; entonces, dos agentes de policía que pasaban junto al lugar, intentaron detener a Albano (padre), que, lógicamente, se resistió.

Y aquí viene la proeza del gaucho policiano Aicardi.

De los agentes uno, desprovisto de uniforme, se dirigió a la jefatura, acudiendo poco después con un comisario y otro vigilante. Estos sacaron del hotel, a empellones y rebenzazos, al citado Albano Torres, llevándolo a la jefatura, donde le propinaron feroces rebenzazos que lo contusionaron. La víctima tiene fotografías de heridas recibidas.

Encerrado brutalmente hasta las seis horas del día siguiente, no se le permitió hablar con el jefe, aunque de nada le hubiera servido ello.

Inconcebible resulta la actitud de estos matones que, por desgracia, soporta como policías el pueblo de San Cristóbal.

El relato del hecho habla, por sí sólo, con alta elocuencia de cómo las gastan los analfabetos galoneados de este pueblo humilde.

Hoy realizará asamblea general la Unión Gráfica Rosarina

ROSARIO 28 — En su local social, situada en la Cortada Ricardone No. 44, se llevará a cabo mañana la asamblea general del gremio de los gráficos. El orden del día a considerar es: A. B. C., renovación de la C. D., informe del delegado de la F. O. P. A. y asuntos varios.

Con tal motivo, la comisión directiva ha dado un manifiesto vigoroso, en el que recuerda las conquistas obtenidas y las expresiones de solidaridad que diera la Unión Gráfica.

Hace un llamado a la lucha para obtener las mejoras necesarias con el esfuerzo propio, y termina encareciendo la asistencia de todos los socios a la asamblea.

Celebró sesión el C. deliberante de San Martín

La mayoría oficialista rechaza el pedido de informes presentado por los concejales socialistas sobre la explosión de la fábrica de pirotecnia

De hecho, existe, entonces, la responsabilidad municipal

SAN MARTIN, 28 — Como lo informáramos oportunamente, los concejales socialistas Saporiti y Mascheroni habían depositado en la secretaría del consejo una minuta de información, que debía ser contestada verbalmente o por escrito, acerca de la catástrofe ocurrida en la fábrica de pirotecnia.

Después de hacer transcurrir varios días de sesiones sin formar quórum, indudablemente a efectos de evitar en los precisos instantes las graves denuncias que formularían los socialistas acerca de quiénes eran los verdaderos responsables, anoche se logró sesionar con número estricto.

Considerados todos los asuntos acumulados por la desidia de los radicales "bonifacinistas" del situacionismo, se entró a tratar la minuta presentada por los concejales socialistas.

Fundóla el compañero Saporiti, expresando la necesidad de que se informara ampliamente al cuerpo deliberativo sobre la existencia y condiciones de trabajo de las fábricas de artículos pirotécnicos. Agregó luego otras consideraciones para justificar el pedido de informes, evidenciando la obligación real del cuerpo en el sentido de deslindar todas las responsabilidades entre quienes han contribuído a hacer posible que la hecatombe ocurriese.

El concejal Pastorino, caballito de batalla del "bonifacinismo", se expresó después de anticipar que la explosión era obra de la fatalidad y que no era que se pudiese culpar al D. E., que votaría el pedido, ya que con esto se logrará tomar algunas medidas para evitar estos hechos en lo sucesivo. También habló Zelada, radical disidente, aceptando votar este asunto, porque entendía que hay una parte de responsabilidad del D. E.

Se manifestó en contra del pedido el socialista el concejal Witcum, radical también disidente no ha mucho por la actualidad a las órdenes del situacionismo, quien dijo entre otras barbaridades que no votaba el pedido de los socialistas porque éstos hacían propaganda explotando a las víctimas. Este concejal debió dejar trunca su oposición, por cuanto Saporiti interpiale continuamente para hacerle ver que la oposición solamente se hacía con el propósito de evitar que se supiese quiénes eran los verdaderos responsables.

Como ningún otro concejal hablara sobre el asunto, pues los tres sectores habían dado su opinión aceptando el pedido de informes, salvo Witcum, el presidente puso a votación si se resolvía el pedido, y con la consiguiente sorpresa resultó negativa.

MENDOZA

ACTIVIDAD SOCIALISTA

ACTOS PUBLICOS A REALIZARSE EL DOMINGO PROXIMO — DESIGNACION DE COMISIONES PRO CASA DEL PUEBLO — DELEGADOS AL PROXIMO CONGRESO —

MENDOZA, 28 — La J. E. de la Federación Socialista Mendocina, resolvió en su reunión de ayer, llevar a cabo los siguientes actos públicos el próximo domingo:

Ciudad: calle Las Heras y 9 de Julio, a las 17 horas. Oradores: doctor Guillermo F. Silvestre, Andrés Moroy, Matías Morey y Santiago F. Castromán.

San Martín: (plaza departamental, a las 16 horas. Oradores: doctor Benito Marianetti, Arturo Balmaceda y José Bolsino.

Villa Maipú: (plaza departamental), a las 10 horas. Oradores: Isidoro J. Moste, José Palacín, Carlos Contursi.

Luján de Cuyo: a las 10 horas, (plaza departamental. Oradores: J. Di Giáccomo, Gregorio R. Pinto y Juan Espósito.

En todos estos actos se explicará al pueblo la cuestión del petróleo que se discute en el congreso.

COMISIONES PRO CASA DEL PUEBLO

MENDOZA, 28 — La junta acordó también designar cuatro comisiones, cada una de las cuales tendrá una zona determinada para la colocación entre afiliados y simpatizantes, de títulos de empréstito que por valor de veinte mil pesos ha emitido la Federación, a objeto de allegar recursos para dar principio a la construcción de la Casa del Pueblo.

Dichas comisiones están constituídas por los siguientes compañeros:

Primera comisión: Florentino Coto, Arturo Balmaceda y Santiago F. Castromán.

Segunda comisión: M. López, Elizardo Fortes y Gregorio R. Pinto.

Tercera comisión: Grant G. Carrion, Matías Morey y José Palacín.

Cuarta comisión: Pedro Perinetti, Lázaro Godoy y Saúl Acuña.

Los lencinistas separan de sus filas a un senador provincial

MENDOZA, 28. — El block de legisladores lencinistas, en una reunión celebrada ayer, con la presencia del caudillo máximo, Carlos W. Lencinas, ha resuelto la separación del block, y la expulsión del partido, del senador Ricardo Encina, por ciertas actitudes de éste en el desempeño de sus funciones de legislador, contrarias a los intereses del lencinismo.

El mencionado legislador, viejo radicalista en materia de política criolla, parece que estaba rumbeando hacia el "peludismo", y de ahí que los lencinistas, que no admiten en sus filas a no gente que siga al pie de la letra las órdenes del "jefe", hayan resuelto eliminarlo por "felón" y por "traidor".

FALLECIMIENTO

GODOY CRUZ, 26. — Ayer falleció el ciudadano Miguel Romo, padre de nuestro estimado compañero Alberto Romo, miembro de la C. D. del Centro local.

La C. D. envió al compañero Romo y familia su pésame por tan lamentable pérdida

CORDOBA

PROPAGANDA SOCIALISTA

CORDOBA, 28. — Organizadas por el encargado de la propaganda socialista en el interior de la provincia, se realizaron dos conferencias públicas el domingo. Una tuvo lugar en Colonia Caroya, a las 10 horas. Hablaron los compañeros Mulet, Stegagnini, De Rocha y Guevara. Se extendieron en diversas consideraciones, criticando severamente el régimen capitalista imperante y analizando, a la vez, los principios socialistas. Se refirieron a asuntos y problemas de la Colonia, siendo recibidos con aprobación los justos conceptos emitidos por nuestros compañeros.

A las 16 horas, en la plaza San Martín de la villa Jesús María, se llevó a cabo la otra conferencia. No obstante el cambio brusco operado en el tiempo — pues un fuerte viento y el intenso frío hacían casi imposible la permanencia en la calle—un número considerable de trabajadores rodeó nuestra tribuna.

Inició el acto el compañero Mulet, hablando en seguida los compañeros De Rocha y Guevara. Estudiaron y criticaron las actuales condiciones de vida de trabajo del pueblo, destacando la gran injusticia social impuesta por la burguesía debido a la debilidad y la indiferencia del proletariado. Los sistemas de educación, monetarios, impositivos, de la propiedad, y todas las fórmulas de gobierno y de sociedad del capitalismo fueron analizadas y criticadas en todos sus caracteres de miseria, quindad y de barbarie institucional.

Un borracho mandado por caudillos irigoyenistas intentó interrumpir el acto con gritos destemplados de vivas a Irigoyen, pero como nuestros compañeros comprendieron que eran cosas de un brutecidos por el alcohol y pagados con algunos centavos, no le hicieron caso.

Los actos fueron excelentes para que acrecientan nuestra satisfacción de lucha. En el tren se cruzaron los compañeros obreros al regreso.

Concurrieron de esta, los compañeros Corzo y Monier a las conferencias efectuadas.

NUEVO CENTRO EN LA CAPITAL

CORDOBA, 28 — Los afiliados y simpatizantes, residentes en la sección 3a., han sido invitados a una reunión especial para mañana jueves, a las 20 horas, en el local de la Junta, Mitre 37, para dejar constituída la comisión encargada de convocar a la asamblea constitutiva de ese nuevo centro de esta capital.

Como se ve, los trabajadores han hecho un gran servicio con sus insostenibles situaciones en el partido y obligan así a simpatizantes a nuestras filas.

INFORMACION DEL EXTERIOR

La frontera con Bulgaria ha sido clausurada por orden del gobierno griego

ATENAS, 28. — El gobierno griego ha ordenado la clausura de la frontera greco-búlgara.

Semejante medida ha sido adoptada a raíz de haber sido descubiertos en Salónica numerosos comitadjis búlgaros provistos de bombas con las cuales, según se dice, se proponían destruir las construcciones de la Exposición Internacional y el consulado yugoeslavo de la zona libre.

FUE ARROJADA UNA BOMBA EN UN CLUB DE OFICIALES YUGOESLAVOS

ATENAS, 28. — Despachos recibidos en esta capital anuncian que un grupo de comitadjis búlgaros arrojó una bomba contra el club de oficiales de la guarnición de Kochana, Yugoeslavia.

DETENCION DE COMITADJIS BULGAROS

ATENAS, 28 — Se anuncia de Salónica que han sido detenidos en los alrededores de la exposición, dos comitadjis búlgaros a quienes se les secuestraron bombas y una poderosa máquina infernal. Otro búlgaro ha sido arrestado en circunstancias en que transitaba por el camino de Salónica a Serres, en un automóvil. A éste se le secuestraron varias bombas y revólveres.

Las autoridades militares comunican que se trataría de un complot de los comitadjis para hacer volar el banco franco-yugoeslavo, el consulado yugoeslavo y los edificios de la exposición.

El aviador Webster relata las impresiones experimentadas durante la prueba por la copa Schneider

LONDRES, 28 — El "Daily Mail", en su edición de hoy publica una entrevista que fué concedida por el piloto Webster, ganador de la copa Schneider, quien narra sus impresiones recogidas al volar a la velocidad de 280 millas por hora.

Expresa Webster que no veía más que una columna de humo y que sentía la impresión de que si hubiera intentado asomarse fuera del aparato se hubiera roto el cuello. Lo mismo le hubiera ocurrido si hubiera sacado una mano solamente afuera del aparato.

Añadió que llevaba tal velocidad, que para dar vuelta a los pilones tenía que seleccionar y marcar parte del camino a fin de poder estar listo para el regreso. Siguió diciendo: "Estaba tan concentrado en el desarrollo del vuelo, que en ningún momento divisé las banderas de señales que flameaban en el Excelsior otel, durante la carrera para indicarnos lo que estaba sucediendo. Yo calculo que podría completar el recorrido en cincuenta minutos, y cuando al termnar las siete vueltas, consulté mi reloj y noté que solamente habían transcurrido cuarenta y cinco minutos, creí que hubiera cometido un error y efectué una vuelta a fin de estar seguro. Sentía todo a mi alrededor como una hoguera y sentí una gran impresión de alivio al salir fuera de la cabina. Terminado el vuelo me encontré completamente sordo, aun cuando durante todo el desarrollo de la prueba no había llegado a percibir el ruido del motor".

Terminó declarando el piloto Webster, que aun cuando la prueba significó para él una gran tensión nerviosa, la velocidad que llevaba el aparato no lo molestó físicamente encontrándose en tan buenas condiciones al terminar la prueba como lo estaba al iniciarla.

LONDRES, 28. — El subsecretario de aviación, sir Philipp Sasson, que acaba de regresar procedente de Venecia, declaró que la carrera por la disputa de la copa Schneider, ganada por el equipo británico, es una magnífica hazaña cuyo resultado se debe a la colaboración y al esfuerzo de los fabricantes, pilotos y personal del ministerio de aviación.

No parece probable que el gobierno japonés patrocine una nueva conferencia para el desarme naval

TOKIO, 28 — Contrariamente a lo que se suponía, el gobierno del Japón no ha considerado la insinuación hecha por el vizconde Saito en favor de la celebración de una segunda conferencia tripartita, para estudiar el desarme naval de Inglaterra, Estados Unidos y Japón.

Por ahora, su propósito es no dar ningún paso en favor de la realización de la idea, salvo que haya una base seria y razonable para creer que las potencias que participaron de la anterior, que fracasó, dieran una contestación favorable.

No obstante, se cree que después de la experiencia adquirida y del amplio conocimiento que se tiene de las aspiraciones de los tres países indicados, sería posible que todos ellos se animaran a hacer una nueva tentativa para resolver el árduo problema que ha quedado en pie, a pesar de los esfuerzos hechos por el presidente Coolidge para disminuir los armamentos navales.

A pesar de que el vizconde Saito se manifiesta optimista y cree posible que las potencias lograrán ponerse de acuerdo, el gobierno del Japón se propone proceder con calma, para no exponerse a que el nuevo intento de producir un acuerdo fracase por segunda vez.

Aunque en la conferencia anterior se vió que existía un profundo desacuerdo entre los puntos de vista de Estados Unidos y Gran Bretaña, no se duda que el presidente Coolidge apoyará la iniciativa del vizconde Saito, en vista de que ha demostrado claramente el firme propósito de prestar su concurso a toda idea que tienda a la disminución de los armamentos.

Congreso de investigaciones psíquicas

Se dice que se han obtenido las impresiones digitales de un espíritu

PARIS, 28 — En una sesión celebrada por el congreso internacional de investigaciones psíquicas reunido en esta capital, Malcolm Bird, funcionario de la sociedad norteamericana de investigaciones, presentó las impresiones digitales hechas en cera por el espíritu de Walter Stinson, fallecido hace quince años.

Los peritos del departamento de policía de Boston examinaron esas impresiones y certificaron que son iguales a las estampadas por Stinson un día antes de su muerte.

Satisfecho de los resultados obtenidos, Bird hizo la siguiente declaración: "No pueden reírse ahora de nosotros, porque constituímos una academia reconocida por la ciencia".

Fué encontrado el millonario por cuya suerte se temía

SAN LUIS, 28 — Esta mañana fué encontrado por un detective, en un restaurante chino, Richard J. Reynolds, quien había desaparecido sin que se tuviera noticia alguna de su paradero.

Admitió inmediatamente su identidad y expresó que ignoraba lo que se decía respecto de él, hasta que se impuso por los diarios de todas las suposiciones que se hacían.

Reynolds fué encontrado acompañado de un hombre y de una joven cuya identidad pudo establecerse.

El congreso de la prensa latina

Asuntos que tratará

BUKAREST, 28 — La comisión organizadora de la prensa latina, fijó definitivamente el programa del mismo, el que comprende la creación de una agencia de informaciones latinas, la organización de corresponsales en los estados latinos, la introducción en las legislaciones de los países latinos de disposiciones relativas a la doble nacionalidad y el empleo de folletines de literatura latina para los diarios.

Los congresales llegaron hoy a la frontera, siendo saludados por representantes del gobierno y miembros de la Asociación de la prensa.

El congreso será inaugurado el día 30 del corriente.

La edificación en Gran Bretaña

LONDRES, 28 — Según una estadística publicada por el ministerio de salud pública, desde la fecha del armisticio hasta ahora han sido destruídas en todo el país más de un millón de casas, de las cuales una tercera parte sin recibir subvenciones del gobierno.

Inauguró sus sesiones el parlamento australiano

CANBERRA, 28 — El parlamento federal de Australia, ha abierto hoy sus sesiones ordinarias por primera vez, desde su instalación en esta ciudad.

El primer asunto que será tratado es el anuncio hecho por los funcionarios del tesoro de reducir en un 10 o|o el impuesto a las rentas, lo que equivaldría a una reducción total de 2.000.000 de libras esterlinas en los ingresos públicos.

El asunto de Tánger

MADRID, 28 — El presidente del directorio, general Primo de Rivera, partirá esta noche para Barcelona.

El motivo de este viaje es, según se informa, conferenciar con el ministro de Relaciones Exteriores de la Gran Bretaña, sir Austen Chamberlain acerca de Tánger.

EL "MISS COLUMBIA" ATERRIZO EN ROMA

ROMA, 28 — Llegó a esta capital el constructor de aeroplanos y piloto norteamericano Levine, quien tripula al "Miss Columbia".

A su llegada a esta capital fué objeto de significativas demostraciones de simpatía.

Una violenta explosión ocurrió en una mina

El personal está en huelga desde el mes de abril

CENTERVILLE, (Iowa) 28 — Acaba de producirse una violenta explosión en la mina Winfred, que ha destruído casi totalmente la usina eléctrica.

Es éste el primer acto de sabotage que se produce desde que fué declarada la huelga minera, a primeros de abril del corriente año.

El sheriff ha reforzado las fuerzas de voluntarios armados que prestan vigilancia en la mina, así como también la vigilancia establecida en otras tres minas cercanas las cuales emplean personal que no forma parte de la Unión Minera.

El ex diputado Barcia se expresa en contra de la asamblea nacional española

HENDAYA, 28 — El ex diputado Augusto Barcia, hizo las siguientes manifestaciones:

"La convocatoria de la asamblea prueba que el gobierno de la dictadura se siente impotente para proseguir como tal gobernando a España, aunque la asamblea es una simple prolongación del gobierno, que nombra sus miembros, como nombró a concejales y diputados provinciales.

La asamblea tiene que ir en contra o más allá de la dictadura, o su fracaso será fatal y fulminante.

Creo que la gente da excesiva importancia a estos incidentes; en cambio, no ve todo lo que significan como síntomas de deseos. Se van produciendo grandes sucesos inexorablemente, y que, por encima de todas las voluntades, colocarán a España en trance de crisis esencial.

Díganlo las diferencias oficiales entre el rey y el dictador. Existió honda discrepancia entre los dos respecto a la oportunidad y conveniencia de reunir la asamblea. Al rey debe hacérsele justicia, pues hubiera querido no firmar el decreto, pero venció en la pugna quien tenía que vencer, Primo de Rivera, que gobierna ahora con plenitud de poder. Lo que esto significa se verá el día en que el rey quiera provocar la crisis.

El actual gobierno podrá mucho o podrá poco frente al pueblo, pero lo puede todo contra los designios del rey.

El marqués de Estella es lo suficientemente sagaz para comprenderlo y le sobra habilidad para no desaprovecharlo.

Ahora culminará el interés político en esta fase del proceso crítico que está sufriendo España."

Koennecke llegó a Bagdad

BAGDAD, 28 — El aviador alemán Koennecke llegó a ésta en las horas de la tarde de ayer.

El mencionado piloto piensa levantar vuelo hoy para continuar su raid.

Ben Turner fué elegido presidente del consejo de las Trade Unions

LONDRES, 28 — El delegado de los obreros de las industrias textiles y ex diputado laborista Ben Turner, ha sido elegido presidente del consejo general de las Trade-Unions, en reemplazo de George Hicks.

Un diario conservador se preocupa por el "alma" de los emigrantes españoles

MADRID, 28 — El órgano reaccionario "El Debate", refiriéndose a la suspensión ordenada en Francia de los periódicos extremistas redactados en lengua española, señala el peligro que supone el abandono en que se encuentran los emigrados españoles radicados en Francia, los cuales, dice, desatendidos en el orden religioso, cultural y político, son campo abonado para todas las experiencias.

Agrega luego, que las medidas del gobierno francés, demuestran que aquellos elementos se hallan trabajadísimos por las propagandas extremistas.

TRAVESIA A NADO DEL CANAL DE LA MANCHA

Mercedes Gleitze inició la prueba

GRIS NEZ, 28 — La nadadora londinense Mercedes Gleitze, entró hoy en el agua a las 9.40, con intención de realizar la travesía del canal de la Mancha a nado.

Clemenceau cumplió 86 años

PARIS, 28 — Tras de muchos años, el ex presidente del consejo de ministro, George Clemenceau, el anciano "tigre" cuya tenacidad y fe inquebrantable en el destino de Francia, dieron la victoria a los aliados, ha pasado el día de su cumpleaños en París, en vez de pasarlo en Saint Vicent sur Jard.

Sin embargo, el "padre de la victoria", que cumple hoy 86 años, deja transcurrir el día en la mayor tranquilidad.

La razón de que Clemenceau haya decidido pasar en París este día, se debe al delicado estado de salud de su hermana.

Contrajo enlace el poeta Noyes

LONDRES, 28 — En el Bhompton Oratory de esta capital, el conocido poeta Alfredo Noyes, contrajo enlace con la señorita María Weldbundell.

Grave accidente de aviación

LONDRES, 28 — En la base aérea de Calshot, en Southampton, ocurrió un grave accidente de aviación.

En circunstancias en que un hidroplano amarizaba, el aparato se dió vuelta, teniendo a bordo al teniente Worthington y al teniente Gain. El pie de este último quedó enganchado en una de las partes del aparato, y al sumergirse la máquina arrastró al piloto.

El teniente Staton se arrojó desde otro hidroplano al agua y logró extraer a Gain, quien tenía el cráneo y ambas piernas fracturadas.

BENTLEY LLEGO EN VUELO A EL CABO

Efectuó un recorrido de siete mil millas

EL CABO, 28 — El teniente aviador Bentley que salió piloteando una "avionette" del aerodromo de Croydon el día 1 de septiembre en curso, llegó esta tarde a esta ciudad, después de haber efectuado un vuelo de siete mil millas, vuelo que ha puesto a prueba las condiciones del piloto y de la máquina, por su extensión y por lo solitario del itinerario seguido.

Inglaterra presentará una reclamación al gobierno norteamericano

LONDRES, 28 — La agencia Reuter informa que el ministerio de relaciones exteriores espera aun el informe de la embajada británica en Wáshington para hacer las gestiones respectivas con motivo del asunto del petrolero "Manatawny", provocado por la negativa de las autoridades norteamericanas de juzgar al ex comandante de dicho petrolero a quien se acusa de actos de crueldad con un ex oficial británico que actuaba como contramaestre a bordo de dicho buque.

Distinción al profesor Ross

LONDRES, 28. — El Instituto Real de Salud Pública, en mérito a los importantes servicios prestados por sir Franck Ross, del Instituto Ross, para enfermedades tropicales, ha resuelto otorgarle la medalla de oro para 1928.

BERNA, 28 — En Buchs los pontoneros lograron salvar a unos cuarenta habitantes del peligro de quedar sumergidos por las aguas. En Rugelle, numerosos habitantes continúan invocando ayuda. En esta última localidad varios habitantes y casi todo el ganado perecieron. Las aguas han bajado algo en su nivel.

La comisión encargada de preparar la próxima conferencia del desarme estará compuesta de veinticinco miembros

En ella, además de otros países, estarán representadas Grecia, Bélgica y Checoeslovaquia

EL CONSEJO CLAUSURO SUS SESIONES

GINEBRA, 28 — El consejo de la Sociedad de naciones clausuró hoy sus sesiones. La delegación alemana, que asistió a las sesiones de la asamblea, partió hoy con destino a Berlín.

INFORME SOBRE LAS CONFERENCIAS DE LA PRENSA —

GINEBRA, 28 — El consejo de la Sociedad de Naciones encargó al delegado de Cuba la presentación de un informe sobre las conferencias de la prensa. El mencionado delegado ha adoptado ya una serie de disposiciones para dar cumplimiento a la misión que se le ha confiado.

COMENTARIOS DE LA PRENSA—

PARIS, 28 — Los diarios que aparecen en esta capital publican amplios extractos del discurso pronunciado por el representante del Uruguay en la Sociedad de Naciones, doctor Guani, discurso que califican de excelente, poniendo de relieve que pintó a la asamblea de la Sociedad de Naciones con trazos verdaderos y precisos.

"Le Matin", ocupándose de dicho discurso, dice que las tres palabras que pronunció el doctor Guani: "Esperar", "tener esperanzas" y "obrar", marcan exactamente las etapas sucesivas de los trabajos de la sesión.

GINEBRA, 28 — Esta mañana se reunió el consejo de la Liga de naciones, pero no pudo dar término a las tareas que se proponía realizar, debido a que se produjo una prolongada discusión que absorbió por entero la atención de los miembros de la corporación.

No obstante, resolvió que Checoeslovaquia, Bélgica y Grecia, tengan representación en la comisión encargada de preparar la próxima conferencia del desarme, a que ha invitado la Liga y autorizó al presidente del consejo para que designe un comité compuesto de cinco de los miembros de ese cuerpo para que tome a su cargo la preparación de la conferencia que estudiará la codificación del derecho internacional.

GINEBRA, 28 — El consejo de la Liga de naciones ha resuelto invitar a Grecia a participar en la comisión preparatoria del desarme, con lo cual se aumenta a 25 el número de miembros de dicha comisión.

La invitación a Grecia, permitirá a Politis, que es uno de los principales autores del protocolo de Ginebra, colaborar en los trabajos de dicha comisión, preparatorios del asunto de la seguridad, mediante acuerdos regionales de arbitraje.

En la cárcel de Estrasburgo se suicidó Bagesat

Estaba acusado de haber dado muerte a trece mujeres

PARIS, 28 — Telegrafían de Estrasburgo que el "landrú" alemán llamado Bagesat, que recientemente fué arrestado, acusado de haber dado muerte a 13 mujeres, habiéndose descubierto en sus habitaciones un cajón de madera lleno de ropa manchada de sangre, se ha suicidado en la celda en que estaba alojado.

Las inundaciones en Suiza

Vuélvese cada vez más angustiosa la situación en varias localidades

GINEBRA, 28. — Comunican de Schaffouse que con motivo de la crecida de las aguas del Rhin se halla interrumpida la navegación entre Schaffouse y el Lago Inferior.

En Constanza los barrios bajos están inundados. En Buchs, Suiza, el nivel de las aguas llega hasta el primer piso de las casas, siendo difícil socorrer a los habitantes que están refugiados en los techos.

Gritos de socorro se oyen en toda la zona sumergida por las aguas, y cada vez es mayor el peligro de derrumbamientos, en Feldkirch. En la frontera helveto-austriaca sesenta personas están bloqueadas por la inundación en Rugell, donde 200 pontoneros suizos y soldados austriacos trabajan febrilmente para impedir la rotura de los diques y facilitar el éxodo de las poblaciones amenazadas.

EN BUSCA DE PETROLEO

Una expedición aérea partió para Nueva Guinea

MELBOURNE, 28 — Bajo la dirección del comandante Wacket, partieron de Melbourne dos poderosos anfibios con rumbo a Nueva Guinea, para cooperar en la comisión de las investigaciones que realiza trabajos para hallar petróleo. Dichas investigaciones durarán tres meses.

Se intentó provocar cuatro incendios

LONDRES, 28 — Varios desconocidos a quienes busca la policía empeñosamente, intentaron provocar cuatro incendios: el primero en la Biblioteca pública, el segundo en el Museo, el otro en un cinematógrafo y el último en un teatro en Rhonddavalley.

Son agasajados en Italia los legionarios norteamericanos

ROMA, 28 — Los excombatientes de la legión americana que llegaron a esta capital, han sido saludados con gran entusiasmo por el pueblo. Los legionarios fueron objeto de numerosos actos de agasajo tanto de parte de las autoridades como de los miembros representativos de las diferentes entidades.

Alemania

El conflicto de las banderas

BERLIN, 28. — Con motivo de que el Kaiserhof Hotel se negó a enarbolar la bandera republicana cuando estuvo de visita en esta capital el alcalde de Nueva York, Mr. Walker, se ha producido una vivísima lucha, a propósito de la bandera nacional.

Los dueños del hotel citado, que es el principal de la ciudad y ordinariamente es frecuentado por la aristocracia, han convenido para salvar la situación, en que mientras funcione el congreso técnico de la prensa, el establecimiento ostentará la antigua bandera de la monarquía, como la actual republicana.

De esta manera ha desaparecido el conflicto y restablecídose la calma.

PROHIBIOSE UNA MANIFESTACION DE ELEMENTOS ROJOS

BERLIN, 28. — Ha sido prohibida la realización de las manifestaciones, que según una proclama de los elementos rojos, proyectan realizar los comunistas con motivo del próximo cumpleaños del presidente Hindenburg, para "demostrar a Hindenburg que existen en Berlín millones de obreros revolucionarios frente a los nacionalistas de la bandera negra, blanca y encarnada".

Travesía del Atlántico en una pequeña embarcación

75 días empleó su tripulante, desde Isla Encarnada a Las Palmas

MADRID, 28 — Informan de Las Palmas que procedente de Isla Encarnada, Estados Unidos, ha llegado a ese puerto el pequeño balandro Despatch, tripulado por el alemán Hugo Hochne, quien ha realizado la travesía acompañado solamente de un gato y un perro.

Hochne ha invertido en la travesía 75 días, llevando solamente para orientarse una brújula.

Grandes tormentas se han desencadenado en Batcha

Los daños causados son considerables

ATENAS, 28 — Según informaciones que han sido recibidas en esta capital, el distrito de Batcha, Yugoeslavia es azotado por violentas tormentas, las cuales están destrozando árboles y casas, habiendo cortado también las comunicaciones ferroviarias.

Hasta ahora se ignora la extensión de los daños, los cuales se cree que son considerables.

Fonck desiste de su vuelo y se embarcará para París

NUEVA YORK, 28. — El aviador francés, capitán René Fonck, se embarcará el sábado para París, debido a haber abandonado sus proyectos de realizar la travesía del Atlántico o de hacer un vuelo sin etapas a la América del Sud, por este año, debido a lo avanzado de la estación.

Mientras tanto el "Ville de París", aeroplano con el cual pensaba llevar a efecto sus proyectos, será desmantelado a la espera de los resultados de las conferencias de Fonck con las personas que financiaban el vuelo.

Cometióse un hábil y audaz robo

Fueron sustraídos 70 diamantes valuados en 50.000 libras esterlinas

LONDRES, 28. — De las oficinas de un comerciante en Hottongarden, fué hábilmente robada una caja conteniendo alrededor de 70 valiosos diamantes, valuados por la compañía de seguros en la suma de 50.000 libras esterlinas.

Los autores del hecho fueron dos desconocidos que lograron entretener y burlar al comerciante.

Se ofrece una recompensa de 500 libras esterlinas al que dé algunos informes.

Rusia

Los campesinos se niegan a suscribirse al empréstito interno

KOWNO, 28. — Informan de Moscú que los campesinos rusos se niegan a subscribirse al empréstito interno que acaba de lanzar el gobierno de los Soviets.

Ha sido vetado un empréstito a Prusia

BERLIN, 28. — Ha producido gran consternación en los círculos financieros de Berlín, causando también un efecto depresivo en la bolsa, la noticia de que el departamento de estado de Wáshington, ha vetado el préstamo de 30.000.000 de dólares a Prusia.

En los manifiestos semioficiales se dice que Prusia no debió haber firmado el contrato para dicho préstamo, no habiéndose obtenido previamente la sanción del departamento de estado.

Falleció el histólogo Prenant

PARIS, 28. — Falleció el doctor Luis Prenant, célebre histólogo y miembro de la Academia de Medicina.

PARTIDO SOCIALISTA

Comité Ejecutivo Nacional

CENTRO DE TANDIL

Por una omisión involuntaria no aparece en el informe del Comité Ejecutivo el Centro de Tandil entre los que han aprobado la actitud del Comité, del Grupo Parlamentario y de la Comisión de Prensa en los últimos conflictos internos. Por medio de estas líneas queda salvado el error.

XIX Congreso nacional del Partido

Los centros que deben ponerse en condiciones con la tesorería del Partido, para poder tener representación en el Congreso, son los siguientes:

Capital — 13a., 16a. (Villa Urquiza), 20a. y Agrupación de Choferes.

Buenos Aires — Avellaneda, Azul, Bartolomé Mitre, Belgrano, Campana, Coronel Dorrego, Chivilcoy, Dionisia, Escobar, General Lamadrid, Guamini, Hinojo, Juárez, La Plata 2a., La Plata 3a., Lobos, Luján, Malpú, Mirmar, Patricios, Pehuajó, Pellegrini, Pergamino, Punta Alta, Ramallo, Rawson, San Pedro, Tolosa, Trenque Lauquen, Tres Arroyos y Villa Porvenir.

Catamarca — Recreo.

Córdoba — Cruz del Eje, Morteros y Quilino.

Entre Ríos — Gualeguaychú.

La Rioja — Chapex y Chilecito.

Mendoza — Alto Salvador, Barriales, Chacras de Coria, Fray Luis Beltrán, Mendoza (Cuyo andino), Perdriel, Rodeo de la Cruz, Rodríguez Peña, San Carlos, Tapón de Sevilla y Tunuyán.

San Juan — Caucete, Desamparados 1a., Pocito y Rinconada.

San Luis — Villa Mercedes.

Santa Fe — Barranqueras.

Santiago del Estero — Santiago del Estero.

Tucumán — Aguilares, Concepción, Las Cejas, Los Sarmientos, Tucumán Norte, Tucumán Oeste, Luján y 9 de Julio.

La Pampa — Bernasconi, Intendente Alvear y Quemú-Quemú.

CAPITAL

Conferencias organizadas por los Centros y Juventudes

DOMINGO 2 DE OCTUBRE

Sección 16a. (Villa Urquiza) — En Guanacache y Baunes, a las 16 horas. Oradores: concejal Manuel Palacín y diputado Nicolás Repetto. Temas respectivos: "Acción socialista" y "El monopolio frigorífico del petróleo".

DOMINGO 2

Sección 5a. — En el teatro Pueyrredón, Rivadavia 6471, a las 3 horas. Oradores: concejal Miguel Briuolo y diputado Adolfo Dickmann. Temas respectivos: "Acción socialista municipal" y "Labor parlamentaria del Partido Socialista".

Asambleas y reuniones

Sección 1a. (Nueva Chicago). — Jachal No. 2416. Asamblea el domingo 2, a las 9. O. del D.: A. B. C., movimiento de socios, informes del C. E., G. P. N. y C. de P., proposiciones al congreso, nombramiento de delegado al mismo.

Sección 1a. (Liniers) — Rivadavia 10926. Asamblea extraordinaria hoy jueves, a las 20.30. O. del D.: Informes del Comité Ejecutivo, Grupo Parlamentario y Comisión de Prensa, proposiciones al próximo congreso, elección de delegados al mismo.

Se encarece a los compañeros tener en cuenta la nota pasada por secretaría.

Sección 2a. — Monteagudo 98. Asamblea (continuación de la anterior) mañana viernes, a las 20.30. O. del D.: Proposiciones, nombramiento de delegados al próximo congreso.

Sección 4a. — Del Crucero 1257. Asamblea extraordinaria mañana viernes, a las 20.30. Orden del día: Informes del C. E., Grupo Parlamentario y Comisión de Prensa, proposiciones, nombramiento de delegados.

Sección 5a. — Lafuente 67. Asamblea extraordinaria (continuación de la anterior) el sábado 1o., a las 20.30. O. del D.: Proposiciones de los centros, nombramiento de delegados al XIX congreso ordinario del Partido.

Sección 6a. — Directorio 30. Asamblea extraordinaria (continuación), el sábado 1o. de octubre, a las 20.30, para tratar las proposiciones al próximo congreso y designar delegados al mismo.

Nota: Por falta de tiempo no se elegirán los delegados por voto general, por lo que serán nombrados en dicha asamblea.

Media hora después de la anunciada, se sesionará con cualquier número de presentes.

Sección 9a. — Sadi Carnot 43. Asamblea mañana viernes, a las 20.30. O. del D.: Informes del C. E., C. de F. y G. P., proposiciones al próximo congreso, nombramiento de delegado al mismo.

Sección 15a. (San Bernardo). — Hoy jueves se reunirá la C. de B., a las 20.30, en su local, Padilla 785.

Sección 15a. (Villa del Parque) — Melincué 2520. Asamblea extraordinaria hoy jueves, a las 20, para tratar las proposiciones al próximo congreso del Partido.

Una hora después de la señalada se constituirá la asamblea con cualquier número de presentes.

Sección 15a. (La Paternal). — Asamblea extraordinaria el sábado 1o. de octubre, a las 20.30, en Médanos 1537. O. del D.: Informe del C. E., proposiciones al próximo congreso, informe comisión de escrutinio del voto general, proposición de la C. A.

Sección 16a. (Belgrano). — Monroe 2652. Asamblea extraordinaria mañana viernes, a las 21. O. del D.: Consideración de los informes del C. E., C. de F. y G. P. N., proposiciones al próximo congreso, elección de delegado.

Sección 16a. (Villa Urquiza). — Altolaguirre 2815. Asamblea extraordinaria el sábado 1o., a las 20.30. O. del D.: Informes del C. E., G. P. N. y C. de P., proposiciones al próximo congreso y nombramiento de delegado al mismo.

Tratándose de asuntos importantes y urgentes, se invita especialmente a los compañeros a concurrir a esta asamblea.

Sección 20a. — Uruguay 1052. Asamblea extraordinaria mañana 30, a las 20.30. O. del D.: Informes del C. E., G. P. N. y C. de P., nombramiento de delegado al próximo congreso.

Una hora después de la expresada se sesionará como en segunda convocatoria.

AGRUPACIONES GREMIALES SOCIALISTAS. — **Obreros de la Construcción.** — Rivadavia 2150 (Casa del Pueblo). Asamblea extraordinaria hoy jueves, a las 20. O. del D.: Informes del Comité Ejecutivo, C. de Prensa y Grupo Parlamentario, proposiciones al XIX congreso, nombramiento de delegados al mismo.

Obreros del Cuero. — Monteagudo 90. Asamblea extraordinaria el domingo 2 de octubre, a las 20.30. O. del D.: Informes del C. E., G. P. N. y C. de P., proposiciones al próximo congreso y nombramiento de delegados.

Confederación Socialista Deportiva

ASAMBLEAS Y REUNIONES

J. D. S. "Humanidad y Cultura" — Ballastro 468. Asamblea hoy jueves, a las 20.30. O. del D.: A. B. C., informe de secretaría, morosos, proyecto de estatutos de la C. S. D., elección de delegados al congreso de la misma, varios.

Juventud Socialista Deportiva "Paz y Trabajo". — Asamblea hoy jueves, a las 20.30, en el local Montes de Oca 1683. O. del D.: Estatutos de la Confederación Deportiva Socialista, nombramiento de delegados, estatutos de la juventud.

J. S. "Claridad" — Médanos 1537. Asamblea hoy jueves, a las 20.30. O. del D.: Comisión de propaganda, discusión de los estatutos de la C. D. S., actitud a asumir por los delegados.

Juventud Socialista "Eugenio Albani" — Asamblea extraordinaria mañana viernes, a las 20. O. del D.: Estatutos de la Confederación Deportiva Socialista, nombramiento de delegados al congreso.

Después de media hora de espera se sesionará como en segunda convocatoria.

J. S. Unida de Villa Crespo — Padilla 785. Asamblea extraordinaria mañana viernes, a las 20.30. O. del D.: Discusión de los estatutos de la Confederación Juvenil Socialista, nombramiento de delegado al congreso de la C. S. D.

Festival

Juventud Socialista "Eugenio Albani" — Para conmemorar su segundo aniversario, esta agrupación ha confeccionado el siguiente programa:

Día 2 de octubre, a las 9.30 horas: Función cinematográfica, recitación y conferencia en el cine Saavedra, Cabildo 2916. La orquesta estará bajo la dirección de Luciano Sagvanaño.

Las entradas para este acto se entregarán gratuitamente en la secretaría, República 2491, abierta todas las noches, de 19 a 22 horas.

—A las 16 horas: Gran baile familiar al aire libre, en la sede social. Entradas: hombres, $ 1; señoras y señoritas, gratis.

Día 7, a las 21 horas: Conferencia en el local social, a cargo de un orador que será designado oportunamente.

Día 8, a las 23: Se servirá un lunch en el mismo local.

Día 9, a las 16: Concierto musical.

—A las 16: Baile al aire libre.

Durante dicha semana se hará una intensa propaganda por todos los barrios de Saavedra y Belgrano, en pro de los postulados y la causa socialista.

Los ciudadanos que deseen cooperar en la realización de estos actos, ya sea por medio de donativos en dinero o en objetos, tales como caramelos, masas, etc., pueden comunicarlo a la secretaría de la Agrupación.

BUENOS AIRES

FEDERACION SOCIALISTA

CONFERENCIAS DE PROPAGANDA

Organizadas por la Federación Socialista Bonaerense, se realizarán los siguientes actos públicos:

MAÑANA VIERNES

En Tandil — Diputado José M. Lemos.

SABADO 1o. de OCTUBRE

En Tres Arroyos. — Diputado José M. Lemos.

En Bartolomé Mitre. — Diputado Rogelio L. Ameri.

DOMINGO 2

En Coronel Dorrego. — Diputado José M. Lemos.

En Capitán Sarmiento. — Diputado Rogelio L. Ameri, y Francisco Tristán Rossi.

En Bahía Blanca — Diputado nacional Enrique Dickmann.

En Chacabuco — Diputado nacional José D. Castellanos.

En Lanús — Diputado nacional Jacinto Oddone.

DOMINGO 9

En San Nicolás — Diputado Rogelio L. Ameri.

DESIGNACION DE ORADORES

Como varios centros de la provincia solicitan oradores para los días comprendidos del 9 al 15 del corriente, la secretaría general de la Federación les hace saber por la presente que debido a que en esos días se realizan las sesiones del congreso del Partido, los compañeros diputados provinciales y nacionales no desean salir al interior.

ASAMBLEA EN MIRAMAR

Convocada por indicación de la secretaría general de la Federación, se realizará, en Miramar, una asamblea general, el domingo 2 de octubre, a las 14 horas, para considerar la situación por que atraviesa el Centro Socialista local.

Asistirán a ella el compañero Teodoro Bronzini y el secretario Della Latta.

Asambleas y reuniones

Villa Dominico — La C. A. se reúne hoy jueves, a las 20.30. Asuntos urgentes.

San Martín — Asamblea extraordinaria mañana 30, a las 20.30, en su local, Saavedra 99. O. del D.: Proposiciones al próximo congreso del Partido, informes del C. E., G. P. N. y C. de P., escrutinio del voto general interno para elegir delegado.

Bolívar. — Asamblea hoy jueves, a las 20.30 horas. O. del D.: A. B. C., XIX congreso nacional del Partido, varios.

Una hora después de la indicada se sesionará con cualquier número de presentes. Se encarece puntual asistencia.

Banfield. — Asamblea en segunda convocatoria hoy jueves, a las 20. O. del D.: A. B. C., movimiento de socios, proposiciones al próximo congreso, elección de candidatos a candidatos municipales, varios.

Bernal. — Asamblea hoy jueves, a las 20.30. O. del D.: A. B. C., movimiento de afiliados, informes del C. E. y C. de P., proposiciones al próximo congreso, nombramiento de delegado.

La secretaría ruega puntual asistencia.

Después de una hora de espera, se sesionará con el número de presentes, como en segunda convocatoria.

Haedo. — Asamblea hoy jueves, a las 20.30, en el local Comercio 81. O. del D.: A. B. C., movimiento de afiliados, informes y proposiciones al congreso, elecciones municipales, asunto periódico.

Asamblea local de los centros socialistas del partido de San Martín — El comité electoral invita a los afiliados de San Martín, Caseros y Ciudadela a la asamblea local que se realizará el domingo 2 de octubre, a las 14.30 horas, en el local del Centro Socialista de San Martín, Saavedra 99, para tratar el siguiente orden del día: Plataforma electoral, informe de los concejales y propaganda.

Comité electoral de los centros socialistas del partido de San Martín — Se invita a los delegados de los centros de Caseros, Ciudadela y San Martín a la reunión que se realizará hoy jueves, a las 21 horas, en la Casa del Pueblo, capital, para considerar asuntos de importancia.

Piñeiro (Avellaneda). — Cnel. García No. 156. Asamblea extraordinaria, en segunda convocatoria, el sábado 1o. de octubre, a las 20.30. O. del D.: Informes del C. E., G. P. N. y C. de P., discusión de las proposiciones, nombramiento de delegados al congreso del Partido.

Ramos Mejía — Asamblea (continuación de la anterior), el lunes 3, a las 20.30, en su local, Buenos Aires 285. Por ser segunda convocatoria, se ruega a los compañeros puntual asistencia.

Tigre (Sección Las Conchas). — Asamblea el sábado 1o., a las 20.30. O. del D.: A. B. C., próximo congreso del Partido, campaña electoral para las elecciones municipales de noviembre, designación de candidatos, plataforma electoral, varios.

Tandil — Asamblea el domingo 2, a las 9 horas, en su local Montevideo 1062. O. del D.: A. B. C., socios nuevos, proposiciones al próximo congreso del Partido, nombramiento de delegado al mismo, comicios municipales, designación del comité electoral, informe de la comisión pro periódico.

Bartolomé Mitre — Asamblea extraordinaria mañana viernes, a las 20.30. O. del D.: Proposiciones al XIX congreso del Partido; designación de delegado al mismo; informe del Comité Ejecutivo.

Diversas

Barrio Piñeiro. — La secretaría del Centro Socialista local desea saber el nuevo domicilio del afiliado Andreas Müller.

SANTA FE

Asambleas y reuniones

Rosario (Sección 10a. y Arroyito). — Asamblea extraordinaria mañana viernes, a las 21. O. del D.: Proposiciones al congreso nacional del Partido, informe del C. E., escrutinio del voto general para la designación de los delegados al congreso.

Se encarece puntual asistencia.

MENDOZA

Villa Maipú. — Asamblea el domingo 2 de octubre, a las 10, en el local San Martín 567. O. del D.: A. B. C., próximo congreso, propaganda, varios.

Una hora después de la fijada, se sesionará como en segunda convocatoria.

AUDICIONES RADIOTELEFONICAS

PROGRAMA PARA HOY

FEDERAL BROADCASTING (L O J)

De 11 a 13. — Típica Buzón; G. Bercovich, canto; orquesta clásica; La Reinita, canto; violoncelo; La Petit Iris, estilista criolla, de 8 años; barítono Junyet.

De 18 a 20. — Típica Ferrero; orquesta clásica; cuentos para niños (a las 18.30); Fidela Costa, gimnasia.

De 20 a 22.30. — Típica Frontera; Zaida Feijóo, canto; María del Bueno, soprano; Orelia Cisneros, recitados; Carlos Vivián, canto; Cosme Artesi, canto y guitarra; Montiel, canto criollo; Carlos Dix, canto; dúo Zaldívar-Pereyra; Atilio Campos, canto y guitarra, acompaña Alfredo Quercia; diálogo Orelia Cisneros y Federico Mansilla.

A las 22. — Conversación sobre radiotelefonía práctica, por Fidel R. Pedraza.

RADIO PRIETO (L O O)

De 12 a 14.30. — Típica Bonavena; canto y guitarra; jazz band; Herminia Velich, canto; tangos corcuados.

De 17.30 a 19. — Típica; violinistas De Grandis y Nosiglia; canto, por barítono; canto flamenco; canto y guitarra; bandoneón; Elena Cortés, canto.

De 19 a 23.30. — Jazz band; canto, por Withe, orquesta típica; roñalla Zaragoza; Alfonso Macse, canto flamenco, con el guitarrista Salvador Reina.

BUENOS AIRES (L O Q)

De 11 a 13. — Típica Rocco; cancionista Fabre; dúo clásico Rocco-Fabre.

De 17 a 19. — Mary Luz, canto; típica Luisito.

De 21 a 23.30. — Dúo Ferro-Saigles; el doctor Jenaro Giacobini disertará sobre "Tuberculosis del niño escolar"; dúo Mendía-Scolou; María E. Pérez, canto; Mario Rando, canto.

RADIO ARGENTINA (L O R)

De 12 a 14. — Orquesta clásica; tenor Rojo; canto y guitarra, por Montes; barítono; flauta.

De 17 a 18.30. — Soprano Badesi; trío clásico; canto flamenco; canto y guitarra; Léonor Ricci Molina, piano clásico.

De 18.30 a 19.30. — Boletín de comercio, cereales, mercado a término, hacienda y frutos de Buenos Aires y Rosario.

De 19 a 21. — Orquesta clásica; soprano; canto y guitarra.

De 21 a 23.30. — Orquesta clásica; tenor Tabanelli y barítono Ibarra; romanzas, por la soprano Adelina Agostinelli; barítono Miketi.

OLIVOS (L O T)

De 11.30 a 13.30. — Trío típico; canciones; típica Merlo; canto y guitarra; violoncelo; Lía Morón, canto; orquesta típica Macías; orquesta clásica; canto, por Norma Casares.

De 20 a 23.30. — Boletín informativo; foxtrot y shimmys; piano y armonio, por los profesores Melgar y Cabot; recitados, por Ernesto Denis; barítono Francisco Vaccareza; dos violines y piano, por Luisa y Matilde Morteo y Roberto Puebla; charlas, por Bachiller Verdaguer (a las 22); piano clásico, por Delia Sacerdote.

BRUSA (L O V)

De 10 a 13. — Orquesta típica Castorino; clásica y jazz; canto y guitarras; violoncelista Alejandro Rosa, acompañado por el maestro Schneider.

De 13 a 16. — Típica Luis Pratolongo; violinista Roberto Avena; bandoneonista Jaime Pursall; jazz; canciones coreadas; canto y guitarras.

De 16 a 19.30. — Soprano lírica Malbrán; orquesta típica; canto, por Kela; canto y guitarras.

De 19.30 a 21. — Orquesta clásica; jazz band; tangos, por Lolita Gros, con orquesta típica.

De 21 a 23.30. — Parodistas cómicos; trío Gecelón; dúo Di Napoli-Caprara; orquesta clásica, típica y jazz.

GRAND SPLENDID (L O W)

A las 12. — Orquesta típica Faillace-Tinelli; violinista José Costábile; dúo Caldarella-Masobrio; canto, por Gloria Cortes.

A las 17.30. — Orquesta típica Canaro.

A las 18.45. — Noticioso.

A las 19. — Olga Arena cantará algunas canciones chilenas, acompañada al piano por Kiat.

A las 20. — Orquesta típica Lomuto; cantos nativos, por Ramón Lobos (bandoneonista) y Carlos Lobos (guitarrista).

A las 21.30. — Rosita De Marco, piano clásico; orquesta clásica.

A las 22.45. — Se trasmitirá la función lírica del teatro Colisseo.

RADIO CULTURA (L O X)

De 10 a 14. — Noticioso; orquestas clásica, típica y jazz.

A las 14. — Boletín oficial del ministerio de agricultura.

De 15 a 17. — Jazz Sam Libermann; solos por el pianista H. Muraro, el saxofonista Libermann y el violinista Gavi.

De 17 a 19.45. — Canto y recitado, por Víctor Galleri, con el guitarrista Parada; números por la típica; solos de saxofón, por Laferla.

A las 21. — Gran orquesta, compuesta por los solistas de la Filarmónica de la Asociación del Profesorado; el violinista L. Olivari ejecutará algunos números; Angélica Radaelli dirá algunas poesías; canto, por el barítono Benvenuto.

A las 13 y a las 22. — Hora oficial.

RADIO NACIONAL (L O Y)

De 10 a 14.30. — Payadas y contrapuntos entre Ríos y Maigá; típica Derisi; Hugo Fredes, canto; dúo Casali-Amaya; jazz band; orquesta clásica; soprano Fabre; Brothel Panamerican Orchestra; A. Bonessi, violín.

De 15.30 a 21. — N. E. Venditttuoli, canciones; típica Gerbino; dúo Felaia-Italo; jazz band; Zurma Tomasulo, recitados; canto, por Raúl de los Hoyos; orquesta clásica; folletín radiotelefónico; violín, violoncelo y armonio; típica Luna.

De 21 a 23.30. — Creaciones y humorismo en el piano, por Delfino; orquesta típica y jazz band Avilés; Carmen Clerici, canciones; canciones españolas, por La Goyesca; jazz band, El doctor Emilio Ravignani disertará sobre el tema "Lo que debe ser el Automóvil Club Argentino".

BROADCASTING (L O Z)

De 11 a 13. — La Rena, canto, acompañado por J. Pollero; orquestas típicas Lértora y Estévez; boletín informativo.

A las 12. — Hora oficial.

De 13 a 14. — Informaciones sobre el valor de la propiedad rural y del ganado; boletín de los mercados de Liniers y Tablada.

De 16.30 a 17.30. — Trasmisiones varias.

De 17.30 a 18.30. — Orquesta típica Noble; Gravinese, acordeón a piano; Rosa Montemar, canto.

De 20 a 21.30. — Orquesta típica Caso; dúo Campos-Fortuna, acompañado por el guitarrista Baseloti; boletín informativo.

De 21.30 a 22.30. — Angela Santuari, soprano; Eduardo Zicari, piano; Jorge Butano, solos de cello; orquesta clásica L O Z.

USE
ZAPATILLAS LANGOSTA

ADMINISTRATIVAS

FERROCARRILES DEL ESTADO

Se ha autorizado a la administración de los ferrocarriles del Estado para ceder a la comisión de caminos de la dirección de obras públicas de la provincia de Salta un vagón de durmientes usados, que la dependencia provincial utilizará en la reparación de los caminos más importantes de la zona de Rosario de Lerma.

—Por otro decreto, se autorizó la adquisición de 500 lonas para cubrir vagones, con cargo a los recursos que el presupuesto asigna a los ferrocarriles del Estado para mejoras y equipo de la red. Esta adquisición se presupone en la cantidad de 72.000 pesos.

—A objeto de poder habilitar al servicio la estación Schneidewind, se autoriza a la administración de los ferrocarriles del Estado para construir un galpón, un breve y vías auxiliares, dentro del presupuesto de 20.000 pesos, que se atenderá con la misma imputación y recursos indicados en el anterior decreto.

OBRAS PUBLICAS

El P. E. ha dictado los siguientes decretos:

Aprobando la documentación relativa a las obras del hospital de Colón, cuyo presupuesto asciende a la suma de 134.225.78 pesos, autorizando a la dirección de arquitectura para que, hasta la concurrencia de la suma de $ 113.000, que es lo que se dispone hasta la fecha, lleve a cabo las mismas por vía administrativa.

—Aprobando la licitación pública realizada por la dirección de puentes y caminos para la adjudicación de las obras de macadamización de la avenida Hipólito Irigoyen, de Bell Ville (Córdoba), y aceptando la propuesta de la firma E. A. Negri y Orvan Julín, por la suma de $ 47.377.26, que unida a la de $ 3.923.64 en concepto de imprevistos y gastos de transportes, eleva el gasto a $ 51.310.90. Como el presupuesto vigente sólo asigna para estas obras $ 45.000, la municipalidad de Bell Ville abonará el saldo restante, a fin de evitar la paralización de los trabajos.

—Aprobando la documentación relativa a los puentes sobre canales de riego de caminos de acceso a La Llave, cuyo presupuesto asciende a la suma de pesos 23.215. Por el mismo decreto, se autoriza a la dirección de puentes y caminos para que licite públicamente la adjudicación de esos trabajos.

—Aprobando la documentación relativa a la construcción de un camino de herradura de Tinogasta al límite con Chile, cuyo presupuesto asciende a la suma de 112.296 pesos.

ELEMENTOS PARA LA DIRECCION DE IRRIGACION

El poder ejecutivo por decretos dictados en el día de la fecha ha aprobado varias licitaciones privadas realizadas por la Dirección de Irrigación, para la adquisición de artículos y elementos de trabajo para atender los servicios de las distintas obras que tiene a su cargo. Dichas adquisiciones importan la suma total de $ 13.935.60.

AVENIDA COSTANERA

Por decreto del P. E. se autorizó a la Dirección de navegación y puertos para que lleve a cabo de acuerdo con la documentación que ha preparado la construcción de una defensa provisoria entre el extremo sud de la tablestacada de hormigón armado construída por la municipalidad de la capital para la contensión de la avenida Costanera y los terrenos que ocupa los talleres de la citada repartición y el relleno de esa superficie dentro del gasto de $ 206.830.70 al que concurre la municipalidad de la capital con la suma de 50.000 pesos.

ALUMBRADO DEL PUERTO DE BARADERO

También se aprobó el contrato suscripto ad-referéndum del P. E. entre la Dirección de navegación y puertos y Francisco Berisso para el suministro de energía eléctrica para el servicio de alumbrado del puerto Baradero, a razón de 12 pesos mensuales.

SOCIEDADES ANONIMAS Y CIVILES

El P. E. por decretos de ayer autorizó el funcionamiento de las siguientes sociedades:

La Constancia, sociedad anónima comercial, industrial y agropecuaria; Sociedad anónima "Molino Justo" (Argentina) Ltda."; Asociación "Club Atlético Louis Dreyfus y Cía. Ltda"; se le concede personería jurídica; Sociedad anónima "All America Cables, Incorporated" (Cables de toda América, incorporada). Es decir, incorporadas a sus estatutos varias reformas.

EL TIEMPO

Continuó ayer nublado el tiempo. Por la tarde empezaron a caer algunas gotas que luego, ya avanzada la noche, se convirtieron en fuertes chaparrones, acompañados de relámpagos. La lluvia caída hasta las 24 horas alcanzó a 9 milímetros. La temperatura máxima fue de 16.1 grados, a las 12.15 horas; la mínima llegó a 4 grados, a las 6. El viento sopló de los cuadrantes N.E. y E. La presión atmosférica varió de 755.6 a 757.5 milímetros.

Anoche, a las 20, la presión barométrica había experimentado un marcado descenso en todo el país. Durante el día cayeron lluvias en Córdoba, Santa Fe, Entre Ríos y Buenos Aires.

Prevalecían anoche vientos del norte y noreste en Buenos Aires y variables en las demás regiones.

La temperatura aumentó ayer en general, excepto en los territorios del sud, donde hubo un descenso.

La oficina meteorológica pronostica para hoy lluvias aisladas en Buenos Aires, litoral y zona mediterránea.

Temperatura en descenso en el sud y La Pampa; vientos variables.

Para mañana viernes: Lluvias aisladas en el litoral y Buenos Aires; temperatura en descenso en el centro, litoral y Buenos Aires.

COMPAÑIA ITALO ARGENTINA DE ELECTRICIDAD

Provedora de Energía Eléctrica a la Ciudad de Buenos Aires

El que desee conocer las más recientes aplicaciones de la electricidad puede visitar nuestra Exposición, adonde se le mostrarán los más modernos aparatos para la utilización de la energía eléctrica, tanto en el campo de la industria como en las aplicaciones domésticas.

651 - CORRIENTES - 659

TELEFONOS:
U. T. 5940, 41, 42, 43, 44 y 45 Avenida.
C. T. 1254 y 1357 Central.

NOTICIAS MUNICIPALES

PAGO DE PAVIMENTOS

Llamado a los contribuyentes

La administración general de la contribución de pavimentos tiene, para su cobro, las planillas correspondientes a los pavimentos construídos frente a las calles: Melián, de García del Río a Manzanares; avenida Forest, de Pampa a Pino; Maure, de avenida Forest a Triunvirato y Conesa, de Maure a Jorge Newbery.

Los pagos deberán efectuarse en el local de la citada administración, calle Sarmiento 1272, todos los días hábiles, de 12 a 16, y los sábados, de 9 a 11.

DIRECCION SANITARIA Y ASISTENCIA PUBLICA

El doctor Cantó se hizo cargo del puesto

El doctor Antonio Cantó, recientemente nombrado secretario técnico de la dirección sanitaria y asistencia pública, se hizo cargo ayer del puesto, en reemplazo del doctor Mario O. Bortagaray, que pasó a ocupar la dirección de la sección protección a la primera infancia.

IMPUESTO A LAS CARRERAS

Entrega de derechos a la municipalidad

El Jockey Club ha depositado en el banco de la Nación, a la orden de la municipalidad, la suma de $ 75.809.80, importe del 50 por ciento del 5 por ciento sobre el producido de la venta de boletas correspondiente a la reunión hípica realizada en el hipódromo el día 30 de agosto ppdo.

PROMULGACION DE UNA ORDENANZA SOCIALISTA

Pavimentación de un trecho de la calle Ricardo Gutiérrez

El D. E. promulgó la ordenanza sancionada el 29 del corriente mes, a iniciativa socialista, por la cual la intendencia exigirá del ferrocarril al Pacífico la pavimentación del trecho de la calle Ricardo Gutiérrez, entre Tinogasta y Campana, como compensación por haber modificado el trazado del paso a nivel de la calle Tinogasta, y en caso de que la empresa citada se negara a construírlo, el D. E. procederá a la construcción.

PROVISIONES PARA LA ASISTENCIA PUBLICA

Adquisición de huevos, gallinas y conejos

El D. E. envió un mensaje al concejo deliberante, recordándole que pidió el refuerzo de la partida 22, Item 1, del inciso 2, en $ 88.000, suma que la dirección sanitaria estimaba indispensable para atender durante el cuarto trimestre del corriente año, la compra de harina, huevos, gallinas y conejos, con destino a las exigencias de los hospitales y demás dependencias de la misma.

Como la existencia de dichos artículos quedará totalmente agotada el 30 del corriente mes y el saldo que arroja la partida arriba indicada es tan exiguo que no alcanzaría a cubrir las necesidades más apremiantes del momento, son circunstancias éstas que obligan a la intendencia a dirigirse al concejo para imponerle de la urgencia que existe en que se expida en el asunto antes de terminar la presente semana, a fin de evitar los graves trastornos que la falta de esos esenciales elementos podría acarrear a la marcha regular de los establecimientos hospitalarios.

DIRECCION DE PASEOS PUBLICOS

Reglamentación de las funciones de celadoras de niños

El intendente dictó el siguiente decreto:

Artículo 1o. — Decláruse en vigor el siguiente reglamento de guardianas (celadoras de niños) de la dirección de paseos.

Personal. — 1o. La sección personal estará a cargo del inspector técnico (2o. jefe) de la dirección de paseos.

2o. El número del personal será el que se asigne en el presupuesto de cada año.

Condiciones de ingreso. — 3o. Para ser nombrada guardiana (celadora de niños) se requieren las siguientes condiciones: a) Ser mayor de 18 años; b) Gozar de buenos antecedentes; c) Gozar de buena salud; d) No tener defectos físicos; e) Reunir los demás requisitos que establecen las ordenanzas, respecto al ingreso del personal municipal.

Misión de las celadoras. — 4o. Prestar solícitos cuidados a los niños menores de 10 años que concurran a los parques y plazas que no estuvieran bajo la fiscalización de la dirección de plazas de ejercicios físicos.

5o. Dirigirlos en sus juegos, proporcionándole distracciones preferentemente útiles y saludables.

6o. Cuidar en lo posible del lenguaje de los niños y evitar todas aquellas manifestaciones contrarias a la moral.

7o. Inducirlos en el cuidado de los jardines y plantas y hacerles guardar el debido respeto a los concurrentes.

Deberes de las celadoras. — 8o. Presentarse al servicio con el uniforme reglamentario.

9o. Asistencia puntual.

10. Prestar 8 horas de servicio diurno, distribuídas en la siguiente forma: del 1o. de abril al 30 de septiembre (horario de invierno), de 7.30 a 11 y de 13 a 17.30; y del 1o. de octubre al 31 de marzo (horario de verano), de 7 a 11 y de 15 a 19.

11. En caso de accidente a los menores, prestarles inmediato auxilio, debiendo, en los casos de gravedad, dar cuenta en el acto a la policía y asistencia pública.

12. Elevar a sus superiores un parte control diario, con indicación de las novedades que ocurriesen durante el servicio.

13. En caso de inasistencia, comunicar de inmediato a la inspección técnica, exponiendo las causas de la misma.

14. Cuidar los elementos de juego que les fueren confiados.

Derechos de las celadoras. — 15. Gozar de un día franco en la semana.

Medidas disciplinarias. — 16. En caso de inasistencia, faltas de puntualidad o incumplimiento de las obligaciones a su cargo, se harán pasibles de suspensiones, pudiendo solicitarse la exoneración cuando las faltas revistieran carácter grave o sean reiteradas.

AVISO FUNEBRE

FERNANDO J. A. GHIO (LILIN). Q. E. P. D. Falleció el 28 de septiembre de 1927. Sus padres Fernando J. Ghio y Elisa Nascio de Ghio. Sus hermanos Elisa, Fernanda, Aida, Aristides y Mario Ghio. Su abuela María T. de Nascio. Sus tíos, primos y demás deudos invitan a sus relaciones a acompañar los restos del extinto al cementerio del Oeste hoy jueves 29, a las 20 horas. El duelo se despide por tarjeta. Casa mortuoria: Ensenada 324 (Flores). — Servicio casa Sivori, Boedo 730 y sucursales.

"COMPARE EL TRABAJO"

En muchas oficinas

la Nueva "ROYAL" Portátil ha tomado el lugar ocupado hasta ahora por las grandes máquinas de escritorio. Y esto se explica fácilmente, pues la Nueva

ROYAL PORTATIL

sin ofrecer ni el peso ni el volumen de las máquinas grandes, posee de éstas todas las principales ventajas, con el agregado de que su precio bastante menor significa una notable economía.

Su amplio y cómodo teclado se halla dispuesto en 4 hileras de teclas. Su cinta, de dos colores, es automáticamente reversible. Tiene tecla de retroceso y muchas otras utilísimas características.

Por sólo $ 22 m|n al contado se la puede adquirir, abonando el resto en 9 mensualidades de $ 22 papel. Pagándola íntegramente al contado, se goza del 10 o|o de descuento.

Llene y remítanos el cupón que va al pie, y le enviaremos todos los datos.

CIA. LA CAMONA
Especialistas en Sistemas Modernos para Oficinas

EDIFICIO CAMONA
39 Maipú 43 - Buenos Aires
U, T.: 38 Mayo 2014 - 2015 - 2016 - 2017

A Cía. La Camona, 39 Maipú 43, Buenos Aires.
Sírvanse remitirme todos los datos referentes a la Nueva "ROYAL" Portátil.

Nombre .....

Dirección .....

Localidad ..... F. C. .....

De UPTON SINCLAIR

Cartas a Judd

(Un trabajador norteamericano)

INTRODUCCION

Traducción especialmente para LA VANGUARDIA, las cartas escritas por el autor de "The Jungle" a los trabajadores norteamericanos, que pueden ser leídas por los trabajadores argentinos con el mismo interés como si hubieran sido escritas para ellos mismos. En ellas se tratan los problemas de la moneda, de la política, de la justicia, del proteccionismo, etc., con verdadero acierto, y de su lectura podemos sacar hondas enseñanzas.

Rómulo Bogliolo.

Judd es un viejo carpintero que he ocupado en diversas tareas durante los últimos diez años. No sabría decir que edad tiene, pero ya cuenta sus buenos años: sus manos son nudosas y endurecidas por los callos y las uñas están aplastadas y rotas por los golpes de martillo, en su frente nótanse gruesas venas y su escaso cabello ha encanecido. Pero él trabaja sin cesar y si alguien se permite insinuarle que modere sus esfuerzos, recibirá una respuesta a gritos, de que él es capaz de aporrear con una sola mano a cualquier joven. Se saca sus arneses en casa — tiene hernia y usa braguero — se desliza debajo de la casa para conectar un depósito de gas y vuelve arrastrándose, con el cabello y los ojos llenos de telarañas, a tiempo que mi mujer le dice:

—Salga de allí, viejo guapo.

Por esta frase él adora a mi mujer y, oírndola, sería capaz de levantar la casa con tal de serle agradable. Ambos discuten sobre la mejor manera de ajustar una puerta o de podar un árbol.

—Nadie lo ha hecho mejor, — declara Judd, y para él esta es una razón suficiente. Sigue las indicaciones de ella, mientras permanece a su lado; pero si ella se va, él termina a su modo, porque después de todo, es evidente que un hombre sabe más que una mujer...

Hace diez años nuestro hogar era un terreno baldío, situado en una pequeña elevación, cubierto con hierba y rústicas cañas. Ahora es una hermosa casa-quinta con un gran balcón y galería de blancas columnas, rodeada por jardines de rosas y árboles frutales, higueras, naranjos y hermosas vides. La casa fué hecha con cinco viejas casas compradas por algo más que nada, llevadas hasta el lugar y unidas entre sí; el jardín fué hecho por mi esposa, plantando pequeñas plantas y regándolas todo el día y parte de la noche. Yo ayudé un poco y dos escolares ayudaron después de hora; pero Judd fué el Hércules que hizo la mayor parte de esta gran tarea. El nos hacía saltar de la cama a la mañana y muchas veces hemos trabajado hasta el oscurecer, para hacer un techo sobre algo, antes que lloviese o terminando alguna construcción de cemento antes de sembrar.

¿Qué es lo que no hemos hecho? Cavamos zanjas, plantamos postes de defensa, arrancamos yuyos y podamos árboles, limpiamos viejos muebles y pintamos un automóvil, trasladamos el garage e instalamos un sistema de riego. Y siempre guiados por un genio femenino que nos indicaba el lugar para cada cosa.

Nunca hubo mujer igual para cuidar, idear y utilizar. Una vez Judd encontró, mientras cavaba, un viejo clavo y mostrándomelo, me dijo, en secreto:

—Mejor será tirarlo rápido, porque si lo ve la señora sería capaz de iniciar la construcción de un ferrocarril.

Cuando la casa estuvo hecha, sólo estaba hecha una parte. La sala resultó hermosísima, con altos cielorrasos y luces opacas y misteriosas; en un millón de años nadie adivinaría que eso fué una sastrería, comprada por un centenar de dólares y trasladada aquí después de sacarle el piso alto.

Una vez todo listo invitamos a nuestros amigos, algunos de ellos gente rica, que llegaron en auto, produciendo sensación en el vecindario. Los vecinos fueron invitados — la parte trabajadora de la ciudad — y algunos vinieron, cautelosos y un tanto desconfiados, que eligieron sillas con respaldos en la pared y permanecieron quietos y silenciosos, mientras Jorge Sterling, gran poeta y alma elegida, habló para hacernos conocer a Joaquín Miller, Ambrosio Bierce y Jack London, otro viejo escritor californiano.

Judd vistió sus mejores ropas y se puso cuello duro para venir acompañado de una señora amiga. Nosotros quedamos sorprendidos por ésto, pues, sabíamos que Judd era viudo desde hacía muchos años y cuando lo interrogamos al respecto se sonrojaba, pero insistía que "no había nada", y efectivamente, era así, porque él vive solo en la casa que ha construído, donde sobresale la estufa hecha con toda clase de piedras de diferentes colores que se pueden hallar en las playas de California. La casa tiene un pórtico y como todo lujo, un conjunto de trabajos artísticos que nos indican la vida anterior de Judd. Hay que creer que no hay ninguna vida ni historia azarosa, sino todo lo contrario.

Judd ha llegado a ser hombre rico en el curso de diez años, cuando los salarios de guerra se pagaban a un dólar la hora. Puso sus ahorros en dos lotes y en los momentos de descanso construyó tres casas de las que ahora alquila dos, con lo que puede irse a pescar en primavera y a cazar en el bosque, tomándose algunas vacaciones yendo a Texas, y así tiene alguna oportunidad de gastarse unos dólares que, de otro modo, deberían quedar para sus sobrinos.

Cuando ahora lo llamamos para alguna tarea lo hace como un favor y enseguida pregunta:

—Y, ¿ha escrito usted otro libro?

En realidad, siempre tengo alguno del que me pide un ejemplar, que debe ser encuadernado y con mi firma; después debo usar una buena cantidad de argumentos sobre si debe o no pagarlo y nos comprometemos a cobrárselo al precio de mayorista. Me dice su opinión sobre mis libros y especialmente cuando no está de acuerdo con las ideas expuestas.

Judd, naturalmente, no tiene nada de avanzado.

—No he tenido relaciones con los rojos — declara, como todos sus conciudadanos, pues, es un clan por sí norteamericano; hay muchos extranjeros en el país a quienes no quiere y desearía echar. Pero al mismo tiempo Judd no es ningún tanto. Por algo él no hace buenas migas con los politicastros: hay un conjunto de "asuntos" que él me relata, diciéndome "cosas" que son exactas en la ciudad de Pasadena, que conoce de sus amigos o de quienes trabajan en la ciudad. Tampoco, Judd, "pasa" a los politicastros de Wáshington; para él, aún sin tener las pruebas, porque los diarios no las han dado, le bastan los negocios del petróleo y los de los que prestaron un billón al gobierno para fabricar aeroplanos para la guerra pero sin pedir un puesto en el frente.

Judd soportó la guerra y compró bonos de la libertad, pero él dice que si se hubiera conocido la verdad nos habríamos mantenido alejados de ella, a pesar de los fabricantes de municiones, los banqueros y sus empréstitos a Inglaterra y Francia.

Como se ve, hemos hablado de todo mientras cortábamos pasto y vaciábamos las tinas de agua. Una vez, no hace mucho, Judd me dijo:

—Caramba, yo nunca pensé en eso.

A lo que contesté:

—Usted quedaría sorprendido al saber muchas cosas en las que nunca ha pensado, — me contestó:

—¿Por qué no escribe un libro para la gente como yo? Un trabajador está cansado cuando llega a casa y no tiene tiempo para leer gruesos libros y no conoce las grandes cosas. Pero usted escriba algo corto y fácil y enséñenos como a pequeños camaradas.

Bien, hay una serie de cosas las cuales uno desearía escribir y no hace más que irse por las ramas. Pero ahora y siempre yo pienso en Judd y en los millones de Judd que están dispersos en este gran país. Yo pienso en las cosas que podría decirles si tuviera tiempo para ello. Aquí está. Día de gracias, a la mañana, del año 1925 — porque esta mañana ha sido elegida yo no puedo imaginarlo — pero estoy sentado ante mi máquina de escribir en el pórtico que Judd ayudó a edificar — saliendo arrastrándose de debajo de la casa con su pelo y ojos llenos de telarañas — y empieza el libro que me pidió escribiera para él y los demás trabajadores norteamericanos.

El desorden capitalista

La desocupación y la "reocupación"

En Estados Unidos el desorden provocado por la guerra planteó en términos muy agudos el problema de la desocupación, especialmente en Nueva York, en el invierno 1914-1915. A objeto de estudiar las causas de ese fenómeno y las medidas más eficaces para neutralizar sus consecuencias, el alcalde de Nueva York designó un comité compuesto por una larga lista de personalidades prominentes de la industria y otras actividades.

Este comité estudió bien el problema, como lo demuestra el hecho de que, impedido, dada su composición, para proponer otras medidas que no fueran los paliativos comunes, no pudo menos, sin embargo, que declarar en el prólogo de su informe que "Hay una cantidad considerable de desocupación, que es periódica, y que aún parece ser una parte inevitable de la organización industrial"...

El problema se estudió honestamente, a la luz de la experiencia europea y sin menospreciar las investigaciones de hombres de autoridad en tal género de cuestiones, como Sidney Webb.

Hemos dicho que el mal de la desocupación engendra el mal de la "reocupación". Trataremos de explicar este aparente contrasentido. La desocupación permanente o transitoria se traduce en una pérdida de salarios para la masa proletaria, que incide fatalmente sobre la economía general, pues disminuye la capacidad adquisitiva de la masa, y por lo tanto sus consumos, su nivel medio de vida. Cuanto más alto es el nivel de vida de un pueblo, tanto más amplio será el campo de las industrias, que deben satisfacer las necesidades que él origina.

Ahora bien: la "reocupación" origina pérdidas o gastos que gravitan necesariamente en la economía de las industrias. No se conchaba un nuevo obrero o empleado sin algún costo, grande o pequeño, aunque no fuera otro que el que importa el ponerle "al tanto", como se dice aquí, de sus tareas. A veces se pagan comisiones, avisos en los diarios, etc.

Según el informe del comité citado más arriba, un señor Magnus W. Alexander, de la General Electric Company de West Lynn, Massachusetts, en una conferencia que él titulaba "Conchabando y despidiendo", dió a conocer los siguientes datos: "En un estudio hecho sobre la base de 12 establecimientos metalúrgicos, distribuídos en 6 de los estados de la Unión, contando el más pequeño con menos de 300 obreros en sus listas de pago y el más grande con más de 10.000, se demostró estadísticamente que un 72.8 o|o de los obreros empleados durante el año no habían estado empleados en esos mismos establecimientos antes; y que sólo 27.2 o|o lo habían estado durante uno o más períodos anteriores.

Y luego agrega Mr. Alexander: "Este grupo de establecimientos daba empleo a 37.274 obreros al principio y 43.971 al final de 1912. El aumento neto de trabajadores entre enero y diciembre fué, por tanto, de 6.697 hombres, mientras que durante el mismo período fueron conchabadas 42.571 personas y, por consiguiente, 35.874 cesaron en su empleo, por una razón cualquiera. En otras palabras, se conchabaron durante el año cerca de seis y un tercio de veces más hombres que los que constituyeron el aumento de trabajadores permanentemente ocupados al final del período en cuestión. El hecho importante es que — prosigue Mr. Alexander — se hubo de dar empleo a 42.571 obreros durante el año, para sólo aumentar el número de los ocupados permanentemente en esos establecimientos en 6.697 hombres más."

Ahora bien, los gerentes de los establecimientos objeto del estudio que citamos estimaron que el costo de conchabar un nuevo obrero o empleado, y de iniciarlo, oscilaba entre 30 y 200 dólares, según el caso. "El aparentemente innecesario conchabo de 22.031 obreros (cifra a que queda reducida la cantidad de 35.874, descontando los que se calcula que podrían haber sido despedidos por razones de inhabilidad para el trabajo por cualquier causa) durante el año, en estos 12 establecimientos, demuestra un derroche de 831.000 dólares!"... termina diciendo Mr. Alexander!

Sin duda, son los Estados Unidos un país donde la movilidad de los trabajadores es mayor que en otros países industriales. Sus industrias no tienen tradición, y a pesar de sus crisis periódicas, su constante desarrollo ofrece más de un incentivo al espíritu inquieto de obreros que aún no han renunciado a buscar fortuna, para moverse de un lado a otro.

Sin embargo, el "Conchabar y despedir" es un principio de la producción capitalista. Entre nosotros se practica en mayor escala de lo que se cree. Hay millares de obreros que erran de fábrica en fábrica hasta que tienen "la suerte" de calzar como permanentes en alguna de ellas.

En los países europeos había antes de la guerra una mayor estabilidad entre los obreros de las principales industrias, primero, porque allí la clase obrera es más solidaria, y practica el prorrateo del trabajo; y en segundo lugar porque los mismos industriales, más en contacto, después de todo, que los yanquis, con sus colaboradores, tenían cierta preocupación por mantener ocupados la mayor cantidad posible de "sus" obreros. La guerra ha terminado, también, con esto.

Resumiendo: Uno de los hechos que mejor demuestran la anarquía capitalista, es el mal de la desocupación. Tal vez convenga hacer notar que por desocupación se entiende la existencia de hombres, no sólo que necesitan trabajar, sino que saben y quieren trabajar, que es en lo que se distingue el desocupado del inadaptable. Que haya vagabundos o mendigos, es ya un mal; mas este es un mal que puede provenir de otras causas que las puramente económicas; la desocupación, en cambio, es un mal económico.

Dentro de la anormalidad, o ausencia de desocupación aguda, hay siempre un verdadero ejército de obreros y empleados cuyas tareas cambian con gran frecuencia, ocasionándoles pérdidas de salarios que los mantienen al borde de la indigencia, y pérdidas a la industria, comercio, etc., que se valen de personal adventicio o transitorio, según lo demuestra Mr. Alexander.

Para remediar esos males, se han buscado diversos medios, tales como el seguro contra la desocupación, la organización de bolsas de trabajo, la "descasualización" de ciertas tareas "casuales" (carga y descarga de buques, etc.), mediante una organización del trabajo portuario, etc., así como del de las llamadas industrias de estación.

Esas medidas, que siempre han de merecer la atención y el apoyo de los trabajadores organizados, han dado buenos frutos en algunos países, donde se han sabido imponer. Sin embargo, el mal sólo se arrancará de raíz cuando al sistema de producción y reparto capitalista suceda un sistema de producción y reparto cooperativos; cuando la producción tenga por objeto el consumo y no la ganancia. A la economía capitalista debe suceder la economía cooperativista, que es la materialización del socialismo.

M. P.

De RÓMULO BOGLIOLO

Notas cooperativas

El interés de los consumidores y las conferencias internacionales

Hasta el presente los grandes problemas económicos que afectan al mundo entero han sido estudiados y considerados desde el punto de vista netamente capitalista, es decir, de los grandes fabricantes e industriales.

Los consumidores, que son los que en definitiva deben pagar las consecuencias de cualquier solución, no han sido jamás consultados y eso que el consumo es el único objeto de la producción.

Las grandes conferencias internacionales de toda índole han estudiado siempre todos los asuntos de acuerdo con el principio capitalista de favorecer a los tenedores de la riqueza, lo que por otra parte es lógico que sucediera por ser representantes de gobiernos salidos de las filas de los magnates de las finanzas y de las clases adineradas.

Pero también en este terreno la influencia de la cooperación libre se ha dejado sentir y aun cuando sus resultados no pueden apreciarse, es evidente que un gran paso ha sido dado y que en lo futuro los consumidores irán conquistando el puesto que les corresponda.

En la última conferencia económica internacional de Ginebra, por primera vez en la historia del mundo, las cooperativas han podido hacer oír su voz en nombre de los consumidores del mundo agrupados en la Alianza Cooperativa Internacional, por medio de 30 delegados que representaban a 14 países.

El resultado fué que en las tres comisiones de la conferencia, las resoluciones han tenido un propósito bien característico y para defender sus tesis han debido invocar el interés del consumidor.

La comisión de industria, al referirse al racionamiento, declaró que la aplicación seria y continuada del mismo puede conducir a la baja de los precios y a la fabricación de artículos que mejor se adapten a las necesidades generales.

En el asunto de los convenios industriales, la conferencia declara que ellos pueden ser de conveniencia general, pero deja expresa constancia que dichos convenios no pueden nunca servir para provocar un aumento artificial de los precios, en perjuicio de los consumidores.

La comisión agrícola, entre otras resoluciones, adoptó la siguiente: "Las relaciones directas entre productores y consumidores y entre asociaciones de productores y asociaciones de consumidores deben intensificarse para suprimir a los intermediarios y cuando alcancen gran desarrollo habrán de permitir el establecimiento de precios ventajosos para ambas partes. A la ventaja material se unirá el éxito moral; los productores y los consumidores aprenderán a conocerse por medio de relaciones comerciales directas y así podrán tener en cuenta las necesidades y particularidades de cada grupo".

Con esto, queda evidenciada la importancia de la acción cooperativa y con ella toma ingerencia el consumidor en la solución de los problemas colectivos que hasta ahora sólo se estudiaban unilateralmente y en su contra.

La presencia de los delegados de la Alianza Cooperativa Internacional y la explicación de sus principios y el inmediato éxito obtenido, influenciaron en la labor general de la conferencia, mientras que para el movimiento cooperativo internacional la posición alcanzada le obligará a estudiar con mayor seriedad y atención los fines que persigue.

"Ahora la Alianza deberá definir claramente — escribe el autorizado cooperador H. J. May — su política económica. No basta que declare su opinión favorable al libre cambio y a la supresión de las barreras aduaneras, sino que deberá abarcar el problema en toda su complejidad y considerar en qué medida la política de la libre concurrencia está de acuerdo con los principios cooperativos y si cierta orientación claramente definida deja de favorecer a la libertad comercial y al verdadero internacionalismo".

Además, deberá contemplar los problemas industriales y otros puntos del programa económico que entran en su esfera de acción y clasificar bien los principios cooperativos en sus más diversos aspectos.

Como se ve, la creciente importancia del movimiento cooperativo le crea al mismo problemas singulares que habrán de dar lugar, en cada país, a discusiones e interpretaciones que la Alianza deberá conocer para poder representar con eficacia al mundo cooperativo en las futuras conferencias internacionales.

La Alianza deberá ocupar por dere-

De ALEJANDRO CASTIÑEIRAS

¿CUÁNDO SE ESCRIBIÓ POR PRIMERA VEZ LA PALABRA SOCIALISMO?

ALREDEDOR DE LAS FIGURAS SOCIALISTAS

Disponíame tranquilamente a fijar sobre las blancas cuartillas algunos datos biográficos sobre la austera y lejana vida de Moro, cuarta de la proyectada serie, cuando di en la malhadada ocurrencia de preguntarme lo siguiente: ¿puede ser conceptuado Moro como una figura socialista?

No bien me hube planteado la pregunta que antecede surgió esta otra: ¿el título genérico de figuras socialistas que hemos dado a esta galería exige que los que en ella aparezcan se ajusten estrictamente, por sus obras y sus actos, al moderno concepto de la doctrina? Y, si así no fuera: ¿qué criterio ha de orientar la selección de los hombres cuya ideología precede al llamado socialismo científico?

Expongo las preguntas en el orden en que me las formulé, porque, como ocurre generalmente, la más importante fué la que me hice al final o sea: ¿cuándo se empleó la palabra socialismo como expresión naciente de una nueva y renovadora doctrina social?

No dejan de ser muchas preguntas para poder ser respondidas con amplitud dentro de las pocas líneas de que dispongo. Trataré de hacerlo en la forma más sucinta, aprovechando la ocasión para dar a conocer, mediante dos o tres citas, la primera enunciación de una palabra de profunda e histórica significación que ha tenido y tiene la virtud de congregar y orientar a millones y millones de seres humanos.

Anticipo que la inquisición la he realizado entre los libros que apilados cercan amenazadoramente el escaso espacio libre en que escribo. Con ello quiero decir que no me he engolfado en pacientes y largas investigaciones para sorprender a mis lectores con resultados insospechados y originales, aparentando un éxito que no me corresponde, sino que me he valido de lo que otros han hecho con la ayuda de elementos de que yo carezco.

Si la palabra SOCIAL aparece utilizada con frecuencia por los escritores anteriores a 1830, llama realmente la atención, en cambio, que su derivado SOCIALISMO sólo sea conocido a partir de 1831. Y lo más curioso, según se desprende de las concienzudas averiguaciones de Compere-Morel, el primero que la empleó fué un adversario. En efecto, en un artículo titulado CATOLICISMO Y PROTESTANTISMO publicado el 23 de noviembre de 1831 en un diario religioso llamado EL SEMBRADOR, figura la siguiente discutible frase: "el individualismo conduce al SOCIALISMO; el protestantismo al catolicismo; la libertad a la unidad". El que esto escribía por aquellos años era un pastor suizo, hijo de refugiados franceses, llamado Alejandro Vinet.

Es evidente que de ser exacta esta noticia no hemos de darle mayor importancia por aparecer el vocablo, en el mencionado artículo, desprovisto de toda intencionada significación política o social o como expresión de una determinada tendencia doctrinaria. Por lo menos así lo creo después de la lectura de otros fragmentos del artículo en cuestión.

En 1832 ya vemos aplicado el término por quienes podían darle un contenido políticamente aproximado al que hoy le damos, si bien todavía desprovisto de todo valor genérico como calificación de un movimiento o de una serie de principios económicos y sociales. Así es cómo en el periódico de los sansimonianos, EL GLOBO, puede leerse — 13 de febrero 1832 — estas palabras: "No queremos sacrificar la personalidad al SOCIALISMO, así como tampoco este último a la personalidad". Es ésta, al parecer, la primera enunciación del término reconocida por varios autores, entre los que se encuentra E. Dolleans, quien, en un estudio biográfico sobre Owen, escribe lo siguiente en lo que concierne a Inglaterra: "La palabra SOCIALISMO, que en Francia nace en 1832, es empleada por primera vez (Inglaterra) en 1833 en un artículo del POOR MANS GUARDIAN, que al pie lleva esta firma: UN SOCIALISTA. Por lo que se ve, aquí las cosas adquieren un tono más preciso. Ya no es sólo la palabra SOCIALISMO la que aparece, sino también la de SOCIALISTA, o sea la de un hombre que descubre en la acepción SOCIALISMO algo más que un simple derivado vacío de todo sentido ACTIVO. Este SOCIALISTA autor del precitado artículo era un partidario o discípulo de Owen, es decir, un hombre contrario al imperante individualismo económico y partidario decidido de la armonía social y de la "cooperación mutua que Owen denominaba SOCIAL SYSTEM".

No es cuestión de abrumar a los lectores con una prolija historia del término. Pero he aquí que Pedro Leroux, cuya biografía daré a conocer oportunamente, reclama para sí la gloria de haber creado el vocablo. En 1857 escribe lo siguiente: "Soy yo el primero que ha utilizado la palabra SOCIALISMO. Era entonces un neologismo, un neologismo necesario. Yo he creado el término oponiéndolo al de individualismo que comenzaba a circular. Hace de esto veinticinco años". Lo que quiere decir que Leroux lo empleó en 1832.

Conviene recordar también que en un viejo tratado de economía del año 1833 figura esta sugestiva frase: "Es necesario SOCIALIZAR la propiedad que tiene un carácter feudal, una forma demasiado individual". Variante interesante que se acentúa aún más y cobra un firme carácter partidario en la carta que Berbrugger escribe a Fourier el 12 de mayo de 1834, uno de cuyos párrafos dice: "En cuanto a los amigos de Owen, el momento de su fusión con nosotros para constituir el GRAN PARTIDO SOCIALISTA..." Creo que ésta es la primera vez que la palabra SOCIALISTA va unida a la de PARTIDO como denominación política que un grupo de hombres aceptan para luchar unidos por el triunfo de sus ideas políticas y económicas.

De todo lo cual se desprende que el vocablo SOCIALISMO nació, en sus diversas acepciones, entre los años 1831 al 34. A partir de 1835 la aplicación del término se generaliza. Sea unas veces en forma indefinida y otras con un carácter más preciso y similar al que hoy le damos, lo real es que poco a poco va adquiriendo su verdadero significado como expresión inconfundible de una naciente doctrina renovadora.

Pero el hecho de que sólo a partir de 1831 se haga uso de la palabra SOCIALISMO no quiere decir que con anterioridad no hayan existido SOCIALISTAS. Y aquí viene la contestación a otra de las preguntas que me formulaba al comienzo de este para mí imprevisto artículo.

Tengo a mi lado un libro de Menger, que mucho estimo, titulado EL ESTADO SOCIALISTA, y en la página 24 de la edición francesa de 1904 leo: Los fundadores del socialismo moderno, Meslier, Morelly, Mably, Babeuf, Buonarrotti, en Francia; Thomas Spence y sus partidarios, luego Godwin, Hall y Thompson, en Inglaterra, no conocían todavía la palabra SOCIALISMO; se llamaban demócratas, republicanos, filántropos, en los escritos de Saint-Simon y de Fourier". Bien podemos decir, en cierto modo, que el hecho preexiste a su denominación. O sea, que hubo con anterioridad a 1831 o 1832 muchos hombres que pensaron y sintieron como los que más tarde habrían de llamarse socialistas.

¿Por el simple hecho de no figurar en sus escritos el historiado término hemos de incurrir en el error de no conceptuarlos socialistas? Es evidente que no. Y por ello se explica que en una colección de figuras socialistas puedan aparecer como tales Moro, Campanella, etc. ¿No lo reconoce así, por ventura, Tougan-Baranowski en su EVOLUCION HISTORICA DEL SOCIALISMO MODERNO al conceptuar a Tomás Moro como el primero que proclamó "ese ideal — el socialista — bajo la forma de un sistema completo"? En 1516 Moro insinuaba ya la lucha de clases con estas palabras: "¿Y es justo que un noble, un banquero, un usurero que nada producen, lleven una vida regalada, disfrutando de su ociosidad dedicados a ocupaciones frívolas, mientras el obrero, el artesano, el labrador viven en una triste miseria, teniendo apenas con que comer?..."

Cito el caso de Moro para no referirme a otros pensadores cuyos escritos han contribuído en forma directa o indirecta a la gestación de una ideología que con el tiempo se ha ido completando hasta adquirir, gracias al sentido realista, a la época y a la visión histórica de Marx, todo el indestructible carácter de una doctrina cuyos orígenes se pierden en la crónica del pensamiento humano. ¡Qué estupendo proceso intelectual el que va de LA REPUBLICA de Platón hasta las concepciones filosóficas de los utopistas de fines del siglo XVIII y principios del XIX! ¡Cómo la obra del griego insigne se refleja en otras similares: en la UTOPIA de Moro, en la CIUDAD DEL SOL de Campanella, en EL CODIGO DE LA NATURALEZA de Morelly, en el VIAJE A ICARIA de Cabet y en otras que no recuerdo!

Y si en toda esa legión de pensadores que preceden a Marx mucho hay que nada tiene que hacer con las ideas que hoy nos mueven en el terreno político, gremial y cooperativo, nadie podría negar, sin embargo, que han influído en la formación de un pensamiento, de un anhelo básico, del que emanan innumerables riachuelos que pródigamente han regado y fecundado el vasto campo en que germinó el grandioso movimiento socialista moderno.

Por otro lado, no soy yo, por cierto, el primero, ni mucho menos, que en trance más o menos parecido ha resuelto el punto con plausible amplitud de criterio. P. Orano, en un libro que ya he tenido ocasión de mencionar, estudia a Platón, Münzer, etc., como patriarcas del socialismo. Lo que quiere decir que para el ilustrado biógrafo, como para muchos otros, también Platón puede ser considerado como un precursor del socialismo. Un precursor lejano y, por ende, discutido en lo que concierne a sus ideas filosóficas puestas en relación con las que posteriormente nacen como expresión de un definido propósito renovador y con un sentido "activo" e "inmediato". Y el caso de Orano se repite en otros que sin muchos rodeos califican de socialista al célebre monje Campanella.

No sé si estoy equivocado, pero no ha de ser otro el criterio que he de seguir para mis pequeñas biografías. Y de esta suerte, aunque no muy ordenadamente, doy respuesta a la tercera autopregunta con que encabezo este artículo.

Finalmente, creo que la ocasión se presenta propicia para decir algo que se me quedó en el tintero cuando escribí aquello que hizo las veces de un proemio a las figuras socialistas. Y es que por la forma que di en aceptar esta labor y por la necesidad de ir acumulando material informativo, no me habría de ser posible guardar un deseado orden cronológico que permitiera advertir, dentro de lo posible, la evolución de las ideas que luego se concretan en una doctrina.

El ideal, es claro, hubiera sido comenzar, por ejemplo, con Platón, para llegar a través de una serie de grandes figuras hasta los utopistas, terminando la primera parte con las tres figuras más representativas o sea las ya publicadas: Fourier, Owen y Saint-Simon; verdaderos e indiscutidos padres del socialismo. Luego, siempre dentro de ese anhelado y no realizado orden, vendrían los herederos de la pléyade idealista para terminar con Marx y Engels y las figuras posteriores que contribuyeron, entiéndase bien, que contribuyeron al desarrollo del socialismo.

Pero esa tarea, tal cual la acabo de imaginar, no la he podido realizar, un poco por lo que ya he dicho en un artículo anterior y otro poco por lo que ahora agrego. No obstante, no creo que ello afecte a las biografías en sí, que nada sufren al ser presentadas sin una directa relación. Proseguiré, pues, hechas estas aclaraciones, mi modesto trabajo de divulgación con la esperanza de que mis andanzas edilicias o algún otro inesperado tropiezo no interrumpe mis afanes.

TRIBUNALES

CONTIENDA SOBRE COMPETENCIA

Dictamen del procurador general

El procurador general de la nación, doctor Romulo Rodrigues Larreta, dictaminó ayer en la contienda por inhibitoria trabada entre los jueces de primera instancia en lo civil de la capital federal, doctor César de Tezanos Pinto y el de igual clase de la ciudad de San Nicolás, provincia de Buenos Aires, doctor Gualberto Arrúa, pues ambos se consideraban competentes para entender en el juicio sucesorio de José Luis Escobar Doncel, dada la forma de apreciar cual fué el último domicilio del causante.

Al formular su opinión el funcionario citado expresa que el código civil (art. 3284) enseña que la jurisdicción sobre la sucesión corresponde al juez del lugar del último domicilio del difunto, de manera que, cuando hay controversia al respecto, ésta debe ser materia de prueba a fin de determinar dicha jurisdicción.

De la información corriente del expediente tramitado ante el juez de la capital, se desprende que el último domicilio del causante la fué aquí en la calle Gurruchaga 2432, donde vivía con su esposa e hijo de una manera permanente, y que, debido a una causa circunstancial, se encontraba accidentalmente en el lugar donde ocurrió el deceso.

Agrega luego que la prueba producida en el expediente tramitado ante el juez provincial, no es bastante para destruir la información anterior. El hecho de que el causante hubiera vivido anteriormente en el partido de Pergamino, unido a una mujer de cuyas relaciones nacieron tres hijos naturales, reconocidos, no quiere decir que mantuviera ese mismo domicilio después de su enlace con doña Estela Mercedes Blanz, máxime cuando no existe ninguna referencia en este sentido, lugar al que sólo concurría el esposo para atender intereses propios y ajenos que administraba y que de lo actuado surge un conjunto de hechos y antecedentes que demuestran que el domicilio del extinto en los términos del art. 93 del C. C., donde también ha dejado bienes, era el que tenía en la capital federal.

Considera el doctor Larreta que la contienda debe dirimirse en favor del juez de la capital federal.

FUE DISMINUIDA UNA MULTA APLICADA POR LA ADMINISTRACION DE IMPUESTOS INTERNOS

En la apelación interpuesta por Walser Wald y Cía., contra una resolución de la Administración de impuestos internos, se pronunció ayer el juez, doctor Jantus. Esta repartición adoptó la decisión apelada, en virtud de que la actora, que opera en el ramo de Alhajas, había efectuado ciertas operaciones sin deducir el valor del impuesto correspondiente que establece el art. 14 de la ley 11.252.

El proveyente considera atendibles los reparos opuestos por Walser Wald y Cía. y que el hecho de que todas las operaciones denunciadas en los libros rubricados de la casa motiva que la omisión referida deba ser juzgada como una infracción comprendida en el art. 37 de la ley 3764.

El doctor Jantus no hace lugar por otra parte, a la prescripción opuesta y a la tacha de inconstitucionalidad porque la administración de impuestos internos señalaba impuestos sobre otras cosas que las taxativamente señaladas en la ley y dispone revocar la decisión apelada que obliga a la recurrente a hacer efectivo el pago de una multa de 14.805 pesos, igual al décuplo de los impuestos eludidos y la condena, finalmente, a pagar una multa de 500 pesos, con costas.

CONVOCATORIAS

Fueron designados interventores en la convocatoria de Antonio Rey, Antonio Teggo, Aure y Marhenat y P. y Peña. La junta de verificación de créditos tendrá efecto el 27 del mes entrante a las 13. Contador, Hipólito R. Petragalla.

—Ricuri y Cía. La junta de verificación de créditos se efectuará el 31 de octubre a las 13. Contador, Manuel Fernández Calvo.

Estas convocatorias fueron proveídas por el juez, doctor Labougle, secretaría Curutchet.

QUIEBRAS

El juez doctor Britos, secretaría Mom, decretó ayer la quiebra del comerciante Antonio Quiroga, dueño de un negocio sito en la calle Antequera 1730. La junta de verificación de créditos tendrá efecto el 17 de octubre, a las 14, donde informará el contador Romeo J. Morteo.

—El juez, doctor Labougle, secretaría García Calvo, decretó la falencia de Jacobo Kroshans. El contador Juan A. Donadini informará a la mesa el 24 del mes entrante a las 13.

—Solicitó ayer su falencia ante el mismo juzgado, Jorge García, con almacén en la calle Alsina 1530. No acompaña balance del estado de su negocio.

ASOCIACIONES DIVERSAS

Club independiente "Domingo Faustino Sarmiento". — Diamante 1252. Realizará asamblea el domingo 2 de octubre, a las 10, en su local social. O. del D.: A. B. C., varios.

Instituto cultural Obras Sanitarias. — Córdoba 3950. Esta sociedad prepara un festival artístico y danzante, a realizarse el martes 11 de octubre, a las 21 horas, en el salón Italia Unita, Cangallo 2535, a cuyo fin ha confeccionado un variado programa.

CORREO

B. M. — Bahía Blanca. — La farmacia debe estar a nombre de un farmacéutico diplomado y reconocido por las autoridades sanitarias.

Pedro Torreiro —, Haedo, F. C. O. — El 19 de julio de 1914.

---

cho un puesto en el instituto económico que la última conferencia resolvió establecer y, en ese sentido, las cooperativas argentinas deberán influir ante el gobierno del país para que oportunamente apoye el pedido que en tal sentido hará la Alianza.

Tal es el gran paso dado por la cooperación libre.

Los consumidores argentinos aún no pueden sentirse orgullosos de su capacidad de acción. Todavía están a merced de la voracidad de los intermediarios y especuladores, y su voz no alcanza a ser oída por los poderes públicos.

Sólo el grupo de los ocho diputados socialistas ha reclamado incidentalmente el derecho de los consumidores a ser representados en las entidades de derecho público que el Estado crea, pero nadie de los defensores de los antieconómicos monopolios ha creído necesario reconocer ese derecho elemental.

Hay que trabajar, pues, para que los consumidores argentinos comprendan su papel y se agrupen en sociedades cooperativas que puedan representarlos en la defensa de sus intereses y con ello habremos entrado en una nueva fase de la continua lucha por la elevación de las condiciones de vida de nuestro pueblo.

Rómulo BOGLIOLO.

EXITO TRAS EXITO a $ 3.00 c/u.

Discos dobles "ELECTRA"
Grabación Eléctrica
Jazz Band "GONZALEZ"
1128 — JAPONESITA (Foxtrot).
CRUZ DE HIERRO (Pasodoble).
1125 — A MEDIA NOCHE (Foxtrot).
PENSANDO EN MI AMOR (Foxtrot).
1124 — BARCAROLA (Foxtrot).
JEAN (Foxtrot).
1123 — BUENOS AIRES ALEGRE (Poutpourri) (Parte 1a.)
BUENOS AIRES ALEGRE (Poutpourri) (Parte 2a.)

Discos Dobles "VICTOR"
Grabación Ortofónica
79820 — MAULA (Orquesta "De Caro"). Mia. (Orquesta "De Caro").
79731 — PA QUE ME MIRAS. (Orquesta "Bohr"). Orgías de Amor. (Orquesta "Bohr").
79812 — NOCHES DE ARRABAL (Orquesta "De Caro"). Quejas de Bandoneón. (Orquesta "De Caro").
79827 — PARLAMENTO (Orquesta "De Caro"). Nobleza de Arrabal. (Orquesta "De Caro")

HIMNOS SOCIALISTAS
HIMNO DE LOS TRABAJADORES por la banda del Centro Socialista de la Boca. Disco "ERA", No. 13 . . $ 2.00

CAFE CON LECHE
(Tango Parodia)
TRIO COMICO "GEDEON". Discos "Electra", a $ 3 cada uno.
261 | Café con leche (tango parodia) En la enramada (canción).

$ 0.50 para flete postal de discos
Solicite Catálogos gratis. Aceptamos figuritas "43" y "Pour la Noblesse"

TALLER DE IMPOSTURAS PEDIDOS A CASA CHICA SALTA 674-676 B. AIRES VENTA DE REPUESTOS DE A. WARD

TALLER DE RELOJERIA
Se garantiza el trabajo y se hace con prontitud y esmero
SANTA FE 1459 — JUAN SINAGHI

Aíquílase comedor grande
para sociedades, Uruguay 1082. V|30|9.

REMATES

FURST ZAPIOLA Y Cía.

857 LOTES POR $ 1 POR MES

490 QUINTAS POR $ 5 POR MES

857 lotes, 490 quintas y 2 chacras. Todo en 100 meses. Dos estaciones después de Adrogué. Las tierras que rodean la estación Glew, en la línea principal del F. C. Sud, a 41 minutos de Constitución con 33 trenes diarios. Base, $ 1 el lote por mes, $ 5 cada quinta por mes y $ 50 cada chalet por mes, todo en 100 mensualidades. Con 15.000 ladrillos gratis a cada comprador.

Los domingos 2 y 9 de octubre, a la 1.25. Tren gratis de Constitución con parada en Lomas y Témperley. Soliciten planos en Avellaneda, en avenida Mitre 2877; en Lanús, José C. Paz 101; en Témperley, Avellaneda 2; en Lomas, Laprida 87; en Brasil 1100 esquina Hornos, o en nuestra casa, Reconquista 579. — Furst Zapiola y Cía. V|1|10.

LICITACIONES

MUNICIPALIDAD DE LA CIUDAD DE BUENOS AIRES

En cumplimiento del artículo 19 de la Ley de Pavimentación 7091 y del 1o. de su Ordenanza Reglamentaria, se cita a los propietarios de la calle Acoyte de Chubut a Gaona, cuyo afirmado va a construirse en virtud del contrato celebrado entre vecinos y el empresario señor A. Tarditto y Cía., por Expediente No. 74222—T—927, para que comparezcan a la Inspección de Catastro del Departamento de Obras Públicas (Avenida de Mayo núm. 525, 4o. piso), a fin de que presten su conformidad con la extensión, forma y límites asignados a sus respectivos inmuebles.

Fíjase, para tal objeto, el plazo improrrogable de quince días a contar de la fecha.

Una vez expirado éste, y durante los quince subsiguientes, podrán hacerse las reclamaciones referentes al prorrateo del costo de la obra, ante la Administración General de la Contribución de Pavimentos, Sarmiento 1272 cuya dependencia tendrá a disposición de los contribuyentes las planillas de liquidación.

La falta de presentación dentro de los términos citados dará por consentidas y conformes las referidas operaciones, y anulará cualquier reclamación que en lo sucesivo se interponga.

Buenos Aires, septiembre 16 de 1927. — EL SECRETARIO. V|30|9.

MUNICIPALIDAD DE LA CIUDAD DE BUENOS AIRES

Cítase a las personas cuyos nombres van a continuación para que dentro del término de diez días, a contar desde la primera publicación del presente, comparezcan a la Administración de Contribución de Pavimentos, calle Sarmiento No. 1272 a ratificar las firmas puestas al pie del contrato celebrado con los empresarios señores Juan L. Bergoglio y Hnos. (Exp. 93.244 B. 1927), para la pavimentación de la calle Tronador entre las de Mendoza y Juramento, bajo apercibimiento de darlas por ratificadas si no comparecen.

Félix J. Rahal, Juan Gattas, José Dib, Juan S. Mazzei, Juan Freire, Hilarión Iribarren, Miro Seipini, Dante Azzerboni, Juan Viviano. — Buenos Aires, septiembre 23 de 1927. — EL SECRETARIO. v. 2|10|27.

MUNICIPALIDAD DE LA CIUDAD DE BUENOS AIRES

De acuerdo con lo resuelto en el expediente No. 133611. D. 927, llámase a licitación para la provisión de 95.000 kilos más o menos de Pan con destino a las Colonias de Niños Débiles, durante los meses de Diciembre, Enero y Febrero próximos Tendrá lugar el día 7 de Octubre próximo a las 14 horas, pudiendo consultarse el pliego de condiciones en la Oficina de Licitaciones (Avenida de Mayo 525) 2o. piso alto, derecha.

Buenos Aires, septiembre 27 de 1927.

EL SECRETARIO.

v. 7|10.

EL SOCIALISTA Diario de Madrid. Información doctrinaria y de política obrera internacional. Suscripción mensual, $ 1.50. — Agente: Miguel Navas, Cangallo 2072 — Buenos Aires.

Tintorería MARTINEZ
Limpiar y planchar 1 traje $ 4
Teñir » » 1 » » 7
Se da vuelta a trajes y sobretodos
VICTORIA 942
U. T. 4681, RIVADAVIA

AUX CHARPENTIERS
MEJICO 1302
CASA ESPECIAL en ROPA para OBREROS y para el campo
FUNDADA EN 1888

BOMBACHAS
En drines, en gamboronas, en corderoy, en paño, etc., etc.
MAYNARD & FEVRE
ENVIAMOS CATALOGOS Y MUESTRAS GRATIS
Todo pedido de catálogo es atendido de inmediato; por consiguiente si no es recibido por el interesado es porque, sírvase solicitarlo nuevamente.
Perm. 11.

Bolívar 256 — FRANCISCO ABALO — Un. Tel. 33, Avenida 3746

5$ por mes el lote! - 70 lotes de terreno 70

En 120 mensualidades. Sin interés

EN VILLA GIORELLO. A cuatro cuadras de la Estación Santos Lugares y frente a los Grandes Talleres del Ferrocarril Pacífico,

TREN GRATIS saldrá de la Estación Retiro F. C. P. a las 14 y 30 (2 y 30 p. m.) y de Estación Palermo F. C. Pacífico, a las 14 y 40 (2 y 40 p. m.).

SOLICITEN PLANOS en Santos Lugares F. C. P, en el Restaurant "La Parrilla" frente a la Estación, en los almacenes de los señores Antonio Ferro, Santiago Massa e Imprenta "La Autonomía", y en mis Oficinas, Bolívar 256. - Capital Federal.

El Domingo 2 de Octubre a las 15 (3 p. m.)

V|2|10.

BANCOS

Banco Hipotecario Nacional

CONDICIONES GENERALES DE LOS REMATES

1o. — Los remates están sujetos a la aprobación del directorio y se hacen por cuenta del deudor, con sujeción a la ley número 10676.

2o. — El comprador podrá continuar con la hipoteca que reconoce la propiedad, abonando la diferencia entre la deuda actual y el precio de compra.

3o. — Todo comprador abonará EN EFECTIVO, al firmar el boleto, el 5 o|o de seña y el 1 o|o de comisión.

4o. — Los títulos de propiedad pueden ser revisados en el archivo del Banco antes del remate.

5o. — Por mayores informes, pídanse a las oficinas del Banco.

SALTA

El día 13 de octubre, a horas 14, en el local de la Sucursal del Banco en Salta. Una manzana de terreno en la ciudad de Salta, comprendida entre las calles Rioja al N., Tucumán al S., Buenos Aires al E. y Juan B. Alberdi al O., con una extensión de 18.382,92 mc., conteniendo una casa principal que forma esquina, compuesta de 26 piezas, patios, corredores, zaguán, 7 piezas más, 2 galpones con 34 calicantos; 7 casitas modernas, con 4 habitaciones c|u. y demás dependencias; otro edificio con 14 jes. No. Ho. 32|8874. Serie 6 o|o. Base, $ 38.300. Hip. $ 36.000. Deuda actual, $ 26.085.

Inic. 29-9-927. V. 13-10.

BANCO EL HOGAR ARGENTINO

Fundado en septiembre de 1889 — Capital realizado, $ 49.845.470. Reservas, $ 1.147.050.25. Acuerda préstamos hipotecarios y para construcción. Vende propiedades con facilidades de pago. Recibe depósitos a plazo fijo y en caja de ahorros.

Casa matriz: Avenida de Mayo 886, Buenos Aires. Sucursales: Rosario de Santa Fe, Córdoba, Bahía Blanca, La Plata. — A. Melián, director-gerente.

habitaciones y un galpón para carrua-

BRONCERIA
Lámparas y cocinas a gas líquido. Economía, comodidad y confort. La luz más clara y barata del mundo.
R. HAUPT Y M. PIZZA
VICTORIA 3278 — Buenos Aires

MANIQUI
La France Ortega
B. MITRE 1128
GAONA 156
La más importante fábrica de América
BUENOS AIRES

Banco Popular Argentino
PRÉSTAMOS HIPOTECARIOS
SOBRE CASAS, CAMPOS Y CONSTRUCCIONES
A PLAZOS DE 1 A 30 AÑOS
BAJO INTERES
AMORTIZACIONES A VOLUNTAD
DESPACHO INMEDIATO
BARTOLOME MITRE 370

EN SEPTIEMBRE NOS MUDAMOS
PERO NO MUDAREMOS JAMAS EN LO QUE RESPECTA A NUESTRA NORMA DE "CUIDAR LOS INTERESES DEL CLIENTE MAS QUE LOS PROPIOS NUESTROS".
LOS SURTIDOS DE NUESTRA CASA SON Y SERAN SIEMPRE LOS MAS VASTOS Y COMPLETOS EN
UNIFORMES Y ROPA DE TRABAJO
En cuanto a PRECIOS los nuestros son INCOMPETIBLES
CALLAO ESQ CANGALLO
— EDIFICIO PROPIO EN CONSTRUCCION

DEFENSA 818
—: BUENOS AIRES :—
Fundada hace 43 años

NOS MUDAMOS EN SEPTIEMBRE
Y RATIFICANDO, EN ESE GRAN PASO, NUESTROS LEMAS DE: "SERIEDAD ABSOLUTA EN CADA OPERACION" Y "ESCRUPULOSA HONRADEZ COMERCIAL".
Pídanos Vd.
CATALOGO ILUSTRADO DE OTOÑO e INVIERNO
EN EL ENCONTRARA, CON TODA SEGURIDAD, LOS ARTICULOS QUE NECESITA Y LOS RECIBIRA A SU COMPLETA SATISFACCION.

"OUILMES BOCK" La mejor cerveza

INDUSTRIA Y COMERCIO

ADUANA DE LA CAPITAL

GIROS Y VENCIMIENTOS

Lista de vapores y fechas de vencimiento del plazo de ocho días que acuerdan las ordenanzas de aduana para la presentación de despachos directos y copias de depósito que comprenden las mercaderías llegadas en los siguientes vapores:

SEPTIEMBRE

Vapores	Llegada	Vencimiento	No. de paquete	Punto de descarga	Agente
Bayern	21	29	5483	1a. dlq. 4	Delfino.
América	21	29	5484	8a. D. N.	I. América
Thespis	22	30	5501	5a. dlq. 3	Lamport
Almanzora	22	30	5502	7a. D. N.	Mala Real
Aludra	22	1	5512	1a. dlq. 3	Mala Real
Quessant	22	1	5517	7a. dlq. 4	Nicol
Zeelandia	24	3	5529	6a. dlq. 4	Dodero
Baronesa	24	3	5541	5a. dlq. 4	Houlders
Monte Sarmiento	24	3	5542	8a. dlq. 4	Delfino
Cap Polonio	24	3	5543	2a. y 3a. D.	N. Delfino
Re Vittorio	25	3	5546	2a. dlq. 4	I. América
Cabo Palos	26	4	5549	8a. dlq. 4	Jáuregui
Tallaman	26	4	5550	3a. dlq. 2	Bugge
Poljana	26	4	5551	——	Christophersen
Stad Amsterdam	26	4	5577	2a. dlq. 1	Christophersen
Cambrian Princess	26	4	5578	4a. dlq. 2	Dodero
Corrientes	27	5	5592	——	Williams
Marconi	27	5	5593	——	Lamport
T. Grange	27	5	5594	——	Houlders
Gascony	27	5	5595	——	Alleson A. R. de Bell
Genouilly	27	5	5597	——	Nicol
Glenbank	27	5	5598	——	Chad. Weir
West Mahwah	27	5	5599	——	Munson
Desna	28	6	5602	——	Mala Real

Vencido este plazo incurrirán en la multa del 2 o|o que prescriben los artículos 929 y 958 de las mismas ordenanzas.

RECAUDACION ADUANERA

La aduana de la capital recaudó en el día de ayer por los siguientes conceptos:

Por importación $	882.950.23
Por exportación "	41.892.44
Por derechos portuarios "	31.199.83
Total $	956.052.40

Desde el 1o. de enero hasta la fecha se ha recaudado por diversos conceptos pesos 229.262.544.52.

Diferencia en favor del corriente año pesos 9.181.122.97.

GIROS OTORGADOS

A LA CARGA

R. Vittorio, dársena norte, sección 8a.
Treharris, dique 2, este.
Denham, dique 3, este.
Equator, dársena norte, fondeado.
Valferorita, dársena norte, fondeado.
Gerrat, dársena norte, fondeado.
Franlington Court, d. norte, fondeado.
Desna, dársena norte, fondeado.
Lodomer, dársena A.
Arandora, dársena norte, sección 5a.
Indian Transport, dique 2, este.

A LA DESCARGA

Tiara, Barracas Peña, prórroga.
Laura C., Riachuelo F. C. S., espera giro.
Liege, dársena norte, sección 7a.
Rhein, prórroga, dique 1, sección 1.
Fort de Douamont, lanchas, dique 1, sección 2a.
Conmack, dique 3, sección 5a.
Crefeld, dique 2, sección 2.
Lorraine Cross, dique 4, cab. sudoeste, espera giro.
Commercial Guide, dique 2, este, espera giro.
Crofton Hall, dique 1, cabecera noroeste, espera giro.
Pan América, lanchas, dique 1, sec. 4a.
Hopeland, Riachuelo, F. C. S.

NOTICIAS MARÍTIMAS

SERVICIO DE CORRESPONDENCIA

A LLEGAR

29—Sofía, de Europa y Brasil, con fechas hasta el 4 de septiembre.
29—Crefeld, de Europa y Brasil, con fechas hasta el 8 de septiembre.
29—Giulio Cesare, de Europa y Brasil, con fechas hasta el 15 de septiembre.
Octubre 2.—Plata, de Europa y Brasil, con fechas hasta el 10 de septiembre.
2—Highland Piper, de Gran Bretaña únicamente, con fechas hasta el 7 de sept.
3—Tomaso di Savoia, de Europa y Brasil, con fechas hasta el 14 de septiembre.
3—Asturias, de Europa y Brasil, con fechas hasta el 17 de septiembre.
4—General Belgrano, de Europa y Brasil, con fechas hasta el 12 de septiembre.

A SALIR

29 — Zeelandia, para Brasil y Europa, a las 8 (alcance a las 19).
30 — Arandora, para Brasil y Europa, a las 8 (sin alcance).
1 octubre — Hlyg. Loch, para Canarias y Gran Bretaña, a las 11 (alcance a las 19).
1 — Cap Polonio, para Brasil y Europa, a las 8 (alcance en el puerto, 9.45).
1 — Re Vittorio, para Brasil y Europa, a las 13 (alcance a las 19).
1 octubre.—Highland Loch, para Canarias y Gran Bretaña, a las 11 (alcance a 19.45).
5 Monte Sarmiento, para Brasil y Europa, a las 13 (alcance a las 19).

MOVIMIENTO EN EL PUERTO

Entradas — Inglés Desna, de Liverpool, con pasajeros y carga, en la dársena norte.
Francés Hoedic, de Hamburgo, con pasajeros y carga general, en la dársena norte.
Norteamericano Pan America, de Nueva York, con pasajeros y carga, en la dársena norte.
Inglés Almeda, de Londres, con pasajeros y carga general, en la dársena norte.
Italiano Mar Blanco, de Rosario, en el dique A, a cargar.
Inglés Marquesa, de Londres, con carga en Barracas.
Argentino Curityba, de Santa Fe, con carga, en el dique A.
Salidas — Inglés San Zeferino, del dock sud para Curacao, en lastre.
Alemán Madrid, de la dársena norte para Bremente, con pasajeros y carga.
Inglés Almanzora, de la dársena norte, para Southampton, con pasajeros y carga.
Inglés Lassell, de la dársena A para Rotterdam, con carga.
Belga Louvain, del dique 4 para Rosario, a cargar.
Norteamericano Horrick Hall, del dique 4 para Filadelfia, con carga.

Esperados hoy — Italiano Sofía, de Trieste, con 770 pasajeros y carga general, en la dársena norte.
Italiano Giulio Cesare, de Génova, con pasajeros y carga, en la dársena norte.
Alemán Crefeld, de Bremen, con pasajeros y carga, en la dársena norte.
Norteamericano Crofton Hall, de Nueva York, con pasajeros y carga, en la dársena norte.
Alemán Gerrat, de Rosario, en la dársena norte.
Inglés Hogarth, de Rosario, en el dique A.
Inglés Franlington Court, de San Nicolás, a cargar, en la dársena norte.
Belga Olympier, de Amberes, con carga, en la dársena norte.
Inglés Treharris, de Rosario, en el dique 2, a cargar.
Inglés Denham, de Cardiff, en el dique 3.
Inglés Indian Transport, de Rosario, en el dique 3.
Italiano Valflorita, de Rosario, en la dársena norte.

A salir hoy — Holandés Zeelandia, de la dársena norte para Amsterdam, con pasajeros y carga.
Griego Stratis, de Barracas para Rosario, a cargar.
Inglés Thespis, del dique 3 para Bahía Blanca.
Inglés Copenhague, del dique 1 para N. York, con carga.
Griego Michalios Xilais, del dique A para San Vicente, con carga.
Inglés Margalan, del dique A para San Vicente, con carga.
Inglés Marquesa, de Barracas para La Plata, a cargar.
Mañana — Argentino Argentino, de la dársena sud para Comodoro Rivadavia, con carga.
Inglés Arandora, de la dársena norte para Londres, con pasajeros y carga.

VAPORES FLUVIALES

Esperados — Ciudad de Buenos Aires, de Montevideo.
Paris, del Salto.
A salir — Guarany, para Asunción.
Washington, para el Salto.
Ciudad de Buenos Aires para Montevideo.

SITUACION DE LOS PAQUETES

Mala Real Inglesa—

Alcántara, salió el 17 de ésta para Southampton; el 22 de Río de Janeiro.
Asturias, en viaje de Southampton para ésta, salió el 16 de Vigo.
Andes, salió el 23 de Southampton para ésta.
Arlanza, en Southampton.
Almanzora, salió el 28 de ésta para Southampton.
Almeda, en el puerto.
Desna, en el puerto.
Deseado, salió el 22 de La Plata para Liverpool, el 27 de Río de Janeiro.
Darro, salió el 8 de La Plata para Liverpool; el 13 de Río de Janeiro; el 27 de Lisboa.

Transatlántica Española—

Infanta Isabel de Borbón, salió el 20 de Barcelona, para ésta, el 23 de Cádiz, es esperado el 5 en Río de Janeiro.
Reina Victoria Eugenia, salió el 18 de ésta para Barcelona, el 23 de Río de Janeiro, es esperado el 5 en Cádiz.

Navegazione Italiana—

Principessa Mafalda, salió el 13 de ésta para Génova; el 18 de Río de Janeiro.
Giulio Cesare, salió el 14 de Génova para ésta, con 1.950 pasajeros; el 26 de Río de Janeiro, es esperado hoy.
Europa, en Génova.
Taormina, salió el 27 de Génova para ésta.
Duca degli Abruzzi, en Génova.
Duca d'Aosta, salió el 20 de ésta para Génova, el 25 de Río Janeiro.

Lloyd Sabaudo—

Principe di Udine, en Génova.
Principessa Giovanna, saldrá hoy de Génova para ésta.
Conte Verde, salió el 14 de ésta para Génova adonde llegará el 29.
Tomaso di Savoia, salió el 15 de Génova para ésta; el 29 de Río de Janeiro, con 676 pasajeros.
Principessa María en viaje de ésta para Génova, salió el 14 de Santos.

Transatlántica Italiana—

Leonardo da Vinci, en Génova.
Nazario Sauro, salió el 23 de ésta para Génova, el 27 de Santos.
Cesare Battisti, en Génova.
Ammiraglio Bettolo, saldrá hoy de Génova para ésta.

Lloyd Real Holandés—

Zeelandia, en el puerto.
Orania, salió el 28 de Amsterdam para ésta.
Flandria, salió el 15 de ésta para Amsterdam; el 19 de Santos; el 20 de Río de Janeiro; el 23 de Bahía.
Gelria, salió el 14 de Amsterdam para ésta; el 15 de Cherburgo; el 19 de Lisboa.

Lamport y Holt—

Voltaire, salió el 12 de ésta para Nueva York, el 19 de Río de Janeiro.
Vauban, salió el 26 de ésta para Nueva York.

Compañía Triestina—

Saturnia, salió el 21 de Trieste para ésta, el 24 de Marsella.
Atlanta salió el 9 de ésta para Trieste; el 15 de Río de Janeiro; el 28 de Las Palmas.
Sofía, salió el 30 de Trieste para ésta, el 22 de Río de Janeiro, con 870 pasajeros.
Belvedere, salió el 27 de Trieste para ésta.

Messageries Maritimes—

Aurigny, salió el 9 de Santos para Hamburgo; el 10 de Río de Janeiro; el 21 de Dakar.
Massilia, salió el 20 de ésta para Burdeos; el 23 de Santos.
Alsina, salió el 16 de ésta para Génova, el 20 de Río de Janeiro.
Mendoza, salió el 6 de ésta para Génova; el 11 de Río de Janeiro; el 22 de Las Palmas.
Moselle, salió el 9 de Burdeos para ésta; el 13 de Lisboa.
Desirade, salió el 9 de Dakar para Hamburgo; el 19 de Vigo.
Plata, salió el 7 de Génova para ésta; el 15 de Las Palmas; el 27 de Río de Janeiro.
Formosa, en Génova.
Eubée, el 24 de La Plata para Hamburgo.
Lipari, el 22 de Montevideo para Hamburgo, el 27 de Río de Janeiro.
Groix, salió el 8 de La Plata para Hamburgo y el 16 de Santos.
Formosa, el 24 de El Havre para ésta.
Pincio, salió el 26 de ésta para Génova.

Hugo Stinnes—

General Belgrano, salió el 7 de Hamburgo para ésta; el 15 de Funchal.
Holm, salió el 22 de ésta para Hamburgo, el 27 de Santos.

Compañías Hamburguesas—

Cap Norte, en Hamburgo.
Antonio Delfino, salió el 22 de Hamburgo para ésta.
Cap Polonio, en el puerto.
Bayern, en el puerto.
Baden, salió el 10 de ésta para Hamburgo el 14 de Río Janeiro.
Baden, salió el 10 de ésta para Hamburgo; el 16 de Río de Janeiro.
Monte Olivia, salió el 10 de Hamburgo.
Monte Sarmiento, en el puerto.
La Coruña, salió el 24 de ésta para Hamburgo.

Lloyd Norte Alemán—

Werra, salió el 27 de Bremen para ésta el 21 de Vigo.
Weser, el 3 de Bahía para Bremen; el 13 de Tenerife y el 16 de Lisboa.
Koeln, en Bremen.
Madrid, salió el 28 de ésta para Bremen.
Sierra Ventana, en Bremen.
Sierra Córdoba, saldrá el 1o. de octubre de Bremen para ésta.
Crefeld, salió el 3 de septiembre de Bremen para ésta; el 23 de Río de Janeiro.
Sierra Morena, el 12 de Río de Janeiro para Bremen; el 22 de Tenerife, el 27 de Lisboa.

Línea Nelson—

Highland Glen, salió el 14 de La Plata para Liverpool.
Highland Loch, en el puerto.
Highland Piper, salió el 8 de Londres para ésta; el 14 de Las Palmas, el 27 de Río de Janeiro.
Highland Pride, salió el 22 de Londres para ésta.
Highland Ladie, salió el 21 de agosto de Las Palmas para Londres.
Highland Rover, saldrá el 16 de octubre de Londres para ésta.

Munson Line—

Pan América, en el puerto.
American Legión, en Nueva York.

BUQUES SURTOS EN EL PUERTO

A

Argentino, dársena sud.
Alwaki, dique 2, elevador.
Atlas, dársena A.
Aludra, dique 3, sección 1.
Asturiana, dársena D.
Aranzua Mendi, dique 1, lado E.
Arandora, dock sud, sección 1.
Amicus, Barracas, barraca Simenes.
A. R. de Genouilly, dlq. 3.
Almeda, dársena norte.

B

Bellalisa, dársena A.
Burdale, dock sur, sección 2.
British Transport, dock sud.
Bayern, dique 4, sección 1.
Baronesa, dique 4, sección 5.
Bonheur, dique 3.

C

Criton, dique 1, sec. O.
Cadore, Riachuelo, F. C. S.
Copenhague, dique 1, sección 3.
Chaco, transporte, Riachuelo F. C. S.
Cap Polonio, dárs. norte, secciones 2 y 3.
Cambrian Princess, dique 2.
Cabo Palos, dique 4.
Corrientes, dique 1.

D

Dallwen, dique 3, elevador.
Dalblair, dock sud.
Desna, dársena norte.

E

Equator, dique 3, elevador.
Eugene R. V. Thayer, dock sur, sección 2.
Erlesbourgh, Boca.

F

Flandres, dársena A.
Flinston, dársena sud.
Fort de Douamont, dique 1, lado E.

G

Glensanda, dársena A.
Gaza, dársena A.
Glofield, dársena D.
Glenbank, dársena D.
Gascony, dique 1.
Gallestar, dock sud.

H

Hybert, barraca Solari.
Hendon Iball, dársena A.
Hindenburg, dársena A.
Hoedic, dársena norte.

I

Inés, dique 2, sección 2.
Independencia, guardac., dársena norte.

J

Josefina S., Boca, Pinzón.
Jewington Court, dársena sud, este.

K

Kronprins Gustaf Adolf, dlq. 2, elevador.
Kumeric, dársena D.
K. Fateras, dársena sud.

L

Lerpool, dique 1, elevador.
Leikanger, barraca Sida.
Liege, dique 4.

M

Madryn, dársena sur.
Marsland, dique 3 (sección 2).
Mount Etna, dique 3, este.
Michalios Xilas, dársena A.
Mincio, dock sur, sección 2a.
Mongiola, barraca Villarino.
Mont Everest, dique 2, sección 1a.
Mundetta, barraca Balcarce.
Monte Sarmiento, dique 4, sección 3.
Margalan, dársena A.
Marconi, dique 3.
Mar Blanco, dársena A.
Marquesa, Barracas.

N

Nikola Pacic, dársena A.

O

Quessant, dique 4, sección 7.
Oeste, Boca (Pinzón).
Orange River, dique 3.

P

Pampa, dársena norte.
Poljana, Boca.
Pennington Court, dock sud, sección 2.
Pará, barracas (calle California).
P. Siles, barraca Don Jorge.
Pte. Quintana, dársena sud.
Pan América, dársena norte.

R

Río Negro (transporte), dársena sur.
Rhein, dique 1, sección 1.
Raeburn, dique 3, sección 3a.
R. Transport, dársena N, fondeado.
Re Vittorio, dique 4.

S

Spencer, vuelta Rocha.
San Martín (acorazado), dársena norte.
Stakesby, barraca Campana.
St. Andrew, dársena sud.
Santa María, dock sud, sección 1.
San Zeferino, dock sud, sección 2.
Stratis, barraca Moxey.
Stad Amsterdam, dique 1.
Stroma, Barracas.

T

Thistleros, dique 3, lado este.
Trafalgar, barraca Cory.
Thespis, dique 3, cab. N. O.
Tiara, barraca Peña.
Talismán, dique 2.
Thorpe Grange, dique 3.

W

West Keene, dique 2, elevador.
West Elcasco, barraca Campanita.
West Mahwah, dique 4.
West Wales, barraca Cory.

Z

Zeelandia, dique 4, sección 6.

LOS PRECIOS

CAMBIOS

El Banco de la Nación cotizó ayer los cambios de moneda extranjera a los siguientes equivalentes en moneda nacional:

100 dólares	233.52
100 francos	9.16
1 libra esterlina	11.36
100 belgas	32.56
100 reichsmarks	55.70
100 pesetas	40.95
100 liras	12.76
100 francos suizos	45.09
100 escudos (Portugal)	11.83
100 pesos uruguayos	239.09
100.000 reis (Brasil)	26.03
1 libra (Chile, Perú y Bolivia)	11.25

VALOR DE LAS MONEDAS EXTRANJERAS

Al clausurar ayer sus operaciones el Banco de la Nación, vendía y compraba las monedas extranjeras a los siguientes precios:

Una libra esterlina, compra a $ 11.30 y venta a 11.40; 100 dólares, a 233.15 y 234.20; 100 francos, a 9.10 y 9.20; 100 francos belgas, a 6.56 y 6.70; 100 francos suizos, a 44.40 y 45.10; 100 pesetas, a 40.35 y 40.95; 100 liras, a 12.60 y 12.72; 100 escudos (Portugal), a 11.55 y 11.90; 100 pesos uruguayos, a 237.50 y 238.80; 100.000 reis (Brasil), a 27.60 y 27.90; 100 pesos bolivianos, a 81 y 82,35; 1 libra peruana, a 8.60 y 8.85; 100 coronas dinamarquesas, a 61 y 61.90; 100 florines holandeses, a 92 y 94; 100 coronas suecas, a 61.75 y 62.60; 100 reichsmarks, a 55.40 y 55.90; 100 pesos chilenos, a 28.10 y 28.45; 100 coronas checas, a 6.70 y 6.90; 100 coronas noruegas, a 59.60 y 60.20; 100 yens (Japón), a 106 y 109; 100 pesos paraguayos, a 5.25 y 5.35; 100 leis rumanos, a 1.30 y 1.40; 100 dinares yugoslavos, a 3.85 y 4.20; 100 zlotys polacos, a 22.50 y 24.75; 100 chelines austríacos, a 32.40 y 33.10; 100 dólares del Canadá, a 226 y 229.50.

TITULOS Y FONDOS PUBLICOS

Cotizaciones corrientes

Cédula Hipotecaria Argentina, ley 8171, a 101.40; id letra L, a 101.80; 3a. serie, a 101; 4a., a 101.20; 7a., a 98.30; 10a., a 98.70; 13a., a 100.90; 14a., a 100.90; 15a., a 99.80; 18a., a 98.40; 19a., a 98.70; 20a., a 98.70; 21a., a 99.10; 22a., a 99.10; 23a., a 100.80; 24a., a 100.70; 25a., a 98.60; 26a., a 99.60; 27a., a 98.10; 28a., a 98.30; 29a., a 98.70.

Crédito Argentino Interno 1922, a 97.40; id 1923, a 96.30; id 1922, a 97.10; id 1911, a 85.70.

Cr dito Interno ley 11.389 (1a. serie), a 96.40.

Municipalidad 6 1|2 o|o B, a 99.

Bonos Municipales Pavim. ley 9143, a 97.60; id 7691 (7a. serie), a 90.

Bonos Hipotecarios B, a 97.80; id C, a 95.10.

Deuda Buenos Aires 6 o|o, 2a. serie, a 94.50; id 3a., a 92.50.

Consolidada de 1926, a 88.20.

Pavimentación Buenos Aires, a 95.80.

Buenos Aires 4 o|o 1910 (oro), a 66.20.

CAJA DE CONVERSION

Ley 3871: en caja, pesos oro sellado 400.081.821.674.

Circulación: 1.045.639.259.37 pesos moneda nacional.

Circulación general: 1.328.057.598.31 pesos moneda nacional.

MERCADO DE CEREALES

Precios extremos registrados ayer

Trigo, de $ 10 a 12 (inferior, de 7.50 a 9.10); maíz amarillo, a 7.50, 6.90 y 6.70; id colorado, a 7.10 y 6.80; id morocho, a 6.70 y 6.62 1|2; lino, de 15.20 a 14.30; avena, de 8.80 a 7.90 (inferior, a 7.70); semilla de nabo, de 13.40 a 11.50 (inferior, a 8.80); cebada, a 9.30; cebadilla, de 7.70 a 7.10; nipiste, de 8.50 a 8.60; semilla de alfalfa, a 4; centeno, de 8.30 a 8.

CAMARA GREMIAL DE CEREALES

Cotizaciones oficiales

Trigo barleta, consumo, base 80 kilos, a $ 12.20; id. Buenos Aires, base 78 kilos, a 11.25; id. Bahía Blanca, base 80 kilos, a 11.15.

Avena — Dársena, base 47 kilos, a 8.10; Bahía Blanca, base 47 kilos, a 8.

Lino — 4 o|o cuerpos extraños, a 15.25.

Maíz — Amarillo, a 7.

CAMARA GREMIAL DE MOLINEROS

Precios oficiales de las harinas y subproductos del trigo:

Harina 000, por 10 kilos, a $ 2.06; id. 00, a 1.81; id. 0, a 1.74; id. especial, a 1.61; id. segunda, a 1; id. especial exportación, a pesos 1.55.

Rebasillo por 100 kilos, a $ 5.25; afrecho, a 6; afrechillo, a 6.15.

BOLSA DE ROSARIO

Precios oficiales registrados ayer en esta Bolsa:

Trigo No. 1, base 80 kilos, a $ 11.90; id. No. 2, base 78 kilos, a 11.20; id. No. 3, base 78 kilos, s|c.

Lino — 4 o|o, a 15.15.

Maíz — Amarillo, a 6.92 1|2.

MERCADOS DE HACIENDA

Liniers (Vacunos)

Entrada de ayer, 7.139 cabezas, clasificadas así: novillos, 4.229; vacas, 1.414; terneros, 1.194; bueyes, 2.

Cotizaciones. — Novillos especiales chilled beef, de $ 0.315 a 0.361 el kilo en peso vivo; id id para congelar, de 0.28 a 0.29; id gordos para continente, de 0.276 a 0.30; id generales para consumo, de 0.26 a 0.33; novillitos especiales y excepcionales id, de 0.35 a 0.40; id gordos id, de 0.29 a 0.32; id generales id, de 0.19 a 0.26; vacas gordas y especiales id, de 0.275 a 0.30; id pesadas de grasa id, de 0.23 a 0.25; id gordas de saladero, de 0.21 a 0.23; id flacas y de conserva, de 0.12 a 0.15; vaquillonas especiales, consumo, de 0.35 a 0.40; id gordas id, de 0.29 a 0.33; id generales id, de 0.21 a 0.26; terneros especiales id, de 0.45 a 0.541; id gordos id, de 0.36 a 0.42; id generales id, de 0.19 a 0.32; mamones gordos especiales id, de 0.50 a 0.61; id generales id, de 0.30 a 0.43.

Liniers (Porcinos)

Entrada, 1.316 cerdos.

Precios corrientes por kilo en peso vivo: Capones especiales, de 100 a 120 kilos, de $ 0.39 a 0.41; id mestizos, de 90 a 100 kilos, de 0.37 a 0.39; livianos y media gordura, de 0.345 a 0.36; pesados consumo, de 130 kilos y arriba, de 0.37 a 0.385; flacos e invernada, a 0.30.

Matanza (Lanares)

Entrada, 13.933 animales ovinos; existencia del día anterior, 81.

Precios corrientes por cabeza: Capones pesados de consumo, de $ 18 a 22; id livianos gordos, frigorífico, de 12 a 17; id flacos y de conserva, sin operaciones; ovejas pesadas especiales, de 13.50 a 18.80; id livianas gordas, de 11 a 13; id generales, de 6.80 a 9.20; borregos especiales frigorífico, de 13.80 a 16; id generales de frigorífico, de 11.70 a 13.20; id para mataderos, de 8.50 a 10.50; corderos excepcionales, a 16.10; id frigorífico, de 9.50 a 14.90; id mataderos, de 3.80 a 9.60.

MERCADO CIUDAD DE BUENOS AIRES

Precios mayoristas

Verduras y legumbres. — Papas (los 10 kilos), de $ 0.60 a 0.70; batatas, de 0.50 a 0.70; cebollas, de 1.60 a 2.20; arvejas, de 3 a 7; chaucha balín, de 9 a 11; id finas, de 10 a 12; chauchón, de 6 a 7; choux de Bruxelas, de 5 a 6; habas, de 1 a 1.50.

Repollos comunes (la docena), de $ 0.40 a 0.80; id especiales, de 1.50 a 2.50; brócoles, de 1 a 1.50; apio, de 1 a 2.50; hinojo, de 0.20 a 0.30; alcauciles, de 0.40 a 0.80; cardos, de 3 a 4; coliflores comunes, de 0.50 a 0.80; id especiales, de 2 a 3.

Acelga (la docena de paquetes), de $ 0.20 a 0.30; espinaca, de 0.25 a 0.30; radicha, de 0.25 a 0.30; remolacha, de 0.30 a 0.40; rabanitos, de 0.20 a 0.30; zanahorias, de 0.20 a 0.30; porros, de 0.20 a 0.25; nabos, de 0.20 a 0.25; salsifí, de 0.50 a 0.80; espárragos, de 8 a 10.

Lechuga (el lienzo), de $ 3 a 4; escarola, de 2 a 3.

Tomates (el cajón), de $ 24 a 28; pimientos morrones, de 12 a 15; zapallitos, de 12 a 14.

Frutas frescas. — Bananas, de $ 1 a 4 el cacho.

Manzanas norteamericanas Gravestein (el cajón), de L 16 a 18; id de Nueva Zelandia Deliciosas, de 22 a 25.

Peras norteamericanas Beurre d'Anjou, de 20 a 22; melones de Valencia, de 12 a 15; uva de Lisboa, de 22 a 25.

Naranjas paraguayas (el ciento), de $ 3 a 3.50; id correntinas, de 3.20 a 4; mandarinas, de 1.20 a 1.50; cocos, de 18 a 22.

MERCADO DE AVES Y HUEVOS

Precios al por mayor

Gallinas especiales (la yunta), de $ 4 a 4.50; id regulares, de 3 a 3.40; id chicas, de 2.40 a 2.80; pollos grandes, de 4 a 4.50; id medianos, de 2.40 a 2.80; id chicos, de 1.40 a 1.70; patos criollos, de 2 a 2.60; id marruecos, de 1.80 a 2.30; gansos, de 3 a 3.50; pavos especiales, de 11 a 14; id regulares, de 7 a 9; id chicos, de 5 a 6; pavitas, de 3 a 6; pichones de palomas, de 0.30 a 0.40.

Huevos, la docena (descarte deducido), de $ 0.44 a 0.45.

MERCADO BULLRICH

(Pescados y mariscos)

Cotizaciones del día: Corvina de Montevideo (el cajón), de $ 18 a 20; pescadilla id, a 15; corvina Mar del Plata, de 13 a 25; pescadilla id, a 14; besugo, a 50; raya, de 6 a 7; mejillones grandes, a 8; langostinos de 80 a 89; camarones, de 18 a 22.

MERCADO CENTRAL DE FRUTOS

Precios máximos de ayer

Lana cruza fina y mediana, a $ 14.50 los diez kilos; cruza gruesa, a 11; segunda esquila, cruza fina, a 11.50; gruesa, a 8.50.

Pieles lanares, estación consumo, a pesos 1.18 el kilo; desecho, a 0.98; de Corrientes, a 1.50; cortos, a 0.90; pelado, a 0.70; corto y pelado consumo, a 0.70.

Cueros vacunos, a $ 16.50 los diez kilos; de San Luis, sin tara, a 16; de Corrientes, a 8.60 oro; becerros, a 5 oro; nonatos, a 4.80 oro; salados, a 0.84 el kilo; becerros, a 16.40 los diez kilos; nonatos, a 12.40; potros, a 11 cada uno.

Cerda, a $ 20.50 los diez kilos.

Pieles de nutria, a $ 195 la docena; id de corderitos, a 52; id de lobos, a 22 cada una; id de zorros, a 7.65; id de gatos, a 7.20.

Sebo derretido, a $ 7.40 los diez kilos.

MERCADO DE PASTO

Precios de venta.—Pasto alfalfa, en fardos grandes, de $ 30 a 75 los mil kilos; id. id. en fardos chicos, de 29 a 75; id. mezcla en fardos grandes, de 29 a 32.

MERCADO DE PAPAS

Las ventas al por mayor de las papas sedizaron ayer, según clase, alrededor de los siguientes precios: variedad francesa, de $ 0.45 a 0.70 los diez kilos; id. argentina, de 0.17 a 0.20; id. norteamericana blanca, de 0.17 a 0.27; id. chaqueña, de 0.20 a 0.22.

A 0.50 DISCOS DOBLES liquida la acreditada "Casa Chica"
Cambio discos usados por otros también usados, cobrando 0.30 por el canje de cada uno; continuamente discos nuevos para seleccionar
DISCOS ROTOS "no Columbia" damos por NUEVOS
ULTIMAS NOVEDADES. PAGAMOS $ 0.80 EL KILO, EN EFECTIVO $ 0.60.
COMPOSTURAS Gramófonos - Victrolas - Membranas "Ward". MECANICO EXPERTO
CASA CHICA" de A. Ward, Salta 674-676. Bs. Aires. U. T. 0141 B

Edictos judiciales

Hácese saber por el término de cinco días al señor BRUNO VETERE que, por ante el juzgado de primera instancia en lo civil No. 8, a cargo del doctor Mariano de Vedia y Mitre, secretaría No. 25, a cargo del doctor Francisco D. Quesada, se ha sido inicio juicio sobre presunción de fallecimiento. Se hace constar que estas publicaciones deberán hacerse periódicamente cinco días por mes, durante seis meses consecutivamente. — Buenos Aires, julio veintidós de 1927. — Doctor Francisco D. Quesada, secretario. V|30|9.

Por disposición del señor juez de 1a. instancia en lo civil, de la capital federal, doctor Gastón Federico Tobal, se cita, llama y emplaza por el término de treinta días, a contar desde la primera publicación del presente, a todos los que se consideren con derecho a los bienes dejados por fallecimiento de doña VENANCIA GARCIA DE LOPEZ, ya sean como herederos o acreedores, para que, dentro de dicho término, comparezcan por ante su juzgado y secretaría del que suscribe, a deducir sus acciones en forma, bajo apercibimiento de lo que hubiere lugar por derecho. — Buenos Aires, 15 de agosto de 1927. — Adrián Fernández Moujan, secretario. V. 1|10.

Por disposición del señor juez federal de primera instancia en lo civil de la capital federal doctor Gastón Federico Tobal, se cita, llama y emplaza, por el término de treinta días, a todos los que se consideren con derecho a los bienes dejados por fallecimiento de doña MAGDALENA RUSSO de MASTROIANNI, ya sean como herederos o acreedores, para que, dentro de dicho término comparezcan por ante su juzgado y secretaría del que suscribe a deducir sus acciones en forma, bajo apercibimiento de lo que hubiere lugar por derecho — Buenos Aires, 16 de agosto de 1927. — R. Mendonça Paz, secretario. V|2|10.

Por disposición del señor juez en lo civil doctor Gastón Federico Tobal, se cita, llama y emplaza, por el término de treinta días, a los que se consideren con derecho a los bienes dejados por fallecimiento de don JOSE LORENZO ZOPPI, a deducir sus acciones en forma, bajo apercibimiento de lo que hubiere lugar por derecho. — Buenos Aires, septiembre 2 de 1927. — Rodolfo Mendonça Paz, secretario. V|6|10.

Por disposición del señor juez de primera instancia en lo civil de la capital federal doctor Gastón Federico Tobal, se cita, llama y emplaza por el término de treinta días, a contar desde la primera publicación del presente, a todos los que se consideren con derecho a los bienes dejados por fallecimiento de don DOMINGO SAGASPE, ya sean como herederos o acreedores, para que, dentro de dicho término, comparezcan por ante su juzgado y secretaría del que suscribe a deducir sus acciones en forma, bajo apercibimiento de lo que hubiere lugar por derecho. — Buenos Aires, 5 de septiembre de 1927. — Doctor Rodolfo Mendonça Paz, secretario. V|6|10.

El señor juez de primera instancia en lo civil de la capital de la república doctor don Argentino G. Barraquero, ha dispuesto se cite, llame y emplace por el término de treinta días, contados desde la primera publicación del presente a todos los que se consideren con derecho a los bienes dejados por RODOLFO BONIFACIO SALORIO, ya sea como herederos o acreedores, para que dentro de dicho término comparezcan a deducir sus acciones en forma, por ante el juzgado a su cargo No. 9 y secretaría del que suscribe No. 51, bajo apercibimiento de lo que hubiere lugar por derecho. — Buenos Aires, septiembre seis de 1927. — Doctor Horacio H. Dobranich, secretario. V|9|10.

El señor juez de primera instancia en lo civil de la capital de la república doctor Vedia y Mitre, ha dispuesto se cite, llame y emplace, por el término de treinta días, contados desde la primera publicación del presente, a todos los que se consideren con derecho a los bienes dejados por don ISRAEL o SRUL F. PETRUSCHKIN, ya sean como herederos o acreedores, para que dentro de dicho término comparezcan a deducir sus acciones en forma, por ante su juzgado y secretaría del que suscribe, bajo apercibimiento de lo que hubiere lugar por derecho. — Buenos Aires, septiembre dieciséis de 1927. — Doctor Francisco Q. Quesada, secretario. V|19|10.

Por disposición del señor juez de primera instancia en lo civil de la capital federal doctor Gastón Federico Tobal, se cita, llama y emplaza por el término de treinta días, a contar desde la primera publicación del presente, a todos los que se consideren con derecho a los bienes dejados por fallecimiento de don GENARO o GENARO BERNARDO MARTINEZ, ya sean como herederos o acreedores, para que, dentro de dicho término, comparezcan por ante su juzgado y secretaría del que suscribe a deducir sus acciones en forma, bajo apercibimiento de lo que hubiere lugar por derecho. — Buenos Aires, 20 de agosto de 1927. — Doctor Adrián Fernández Moujan, secretario. V|20|10.

Por disposición del señor juez de primera instancia en lo civil de la capital federal doctor Gastón Federico Tobal, se cita, llama y emplaza por el término de treinta días, a contar desde la primera publicación del presente, a todos los que se consideren con derecho a los bienes dejados por fallecimiento de don JOSE CARLOS PAIVA que el juzgado ha dado la apertura del día 6 de octubre, a las 10 horas para que tenga lugar la junta de verificación de créditos, con prevención de que a los acreedores ausentes se les tendrá por adheridos a las resoluciones que se adopten por la mayoría de los concurrentes. — Buenos Aires, septiembre 22 de 1927. — Ernesto G. Rosa, secretario. V|29|9.

Lenguados (el kilo), a $ 0.80; tarariras, a 0.60; pati, a 0.60; manduñas, a 0.60; vogas, a 0.50; pejerrey grande, a 2.80; id mediano, a 2.40; id chico, a 1.20; sardinas del río, a 0.60; id del Brasil, a 0.50; lisas, de 0.60 a 0.70; calamares N. América, a 1.40; sardinas id, a 0.70; moscardines de España, a 1.05; pulpos, a 1.50.

Sábalos grandes (la docena), a $ 2.50; id chicos, a 1.

MERCADO CENTRAL DE FRUTOS

Precios máximos de ayer

Lana cruza fina y mediana, a $ 14.50 los diez kilos; cruza gruesa, a 11; segunda esquila, cruza fina, a 11.50; gruesa, a 8.50.

Pieles lanares, estación consumo, a pesos 1.18 el kilo; desecho, a 0.98; de Corrientes, a 1.50; cortos, a 0.90; pelado, a 0.70; corto y pelado consumo, a 0.70.

Cueros vacunos, a $ 16.50 los diez kilos; de San Luis, sin tara, a 16; de Corrientes, a 8.60

Teatros - Conciertos - Cinematografía

DOS INTERESANTES JUICIOS CRITICOS

Sobre "Brandy mucho Brandy" y "Juan de Mañana" que estrenará la compañía Membrives

En el repertorio que la compañía de Lola Membrives ofrecerá en el curso de su próxima temporada popular en el Avenida, figuran, como ya informamos, dos de las producciones que más han llamado la atención — por bien diversos motivos — en la reciente "season" madrileña.

Nos referimos a "Brandy, mucho brandy", de Azorín, y a "Juan de Mañara", original de los poetas Antonio y Manuel Machado.

Transcribimos ahora dos crónicas sobre sus respectivos estrenos. La de la obra de Azorín, firmala Rafael Marquina; es autor de la de "Juan de Mañara", Enrique de Mesa.

Helas aquí, en sus partes sustanciales:

"Pero, ¡ay!, lo que evidentemente le falta hasta ahora al autor ilustre de "Castilla", al lamentable autor de "Brandy, mucho brandy", es la facultad escénica. Un "cock-tail" es algo difícil de hacer. No basta con el abuso del brandy. Todos los elementos dramáticos de que ha dispuesto Azorín, aparte de que se han mezclado a otros de la más vulgar y rebable especie (comicidad burda y astracánica, infelicidad coloquial en muchas ocasiones, "habilidad" (?) de los tiempos de Ramos Carrión — ¡otra vez! — etcétera, etc.) están inhábilmente manejados.

En dos o tres momentos bellísimos por cierto, parece el autor haber hallado su vereda (final del primer acto, escenas centrales del acto tercero, final de la obra); pero pronto estos pequeñísimos oasis deleitosos se desvanecen y vuelve a fatigar la inmensa desolación del páramo. No tiene la obra eficacia dramática. De sus modelos — todos ellos modernísimos — Azorín no ha sabido recoger nada esencial, hondo, entrañable. No hay — sobre todo, y esto es gravísimo — emoción dramática. El autor de "Brandy, mucho brandy" se ha asimilado sólo — y aún esto imperfectamente — el trazo exterior, la pirueta más o menos ágil. Pero ya hemos visto en otros tablados que el salto mortal, que realizado por el gimnasta experto produce emoción, en su remedo parodístico por el clown nos mueve a risa. ¿No será precisamente porque el patetismo está en el arte del gimnasta? Aparentemente en él y en el clown el ejercicio puede ser el mismo. ¿Y no hemos visto que, a veces, efectivamente lo es? Entonces el indumento pintoresco, la cara grotesta del clown adquieren prestigio dramático. Y el secreto estriba en su facultad ágil.

Esta facultad ágil — con el permiso que, respetuosamente, solicito de Azorín para opinar alguna vez — esta facultad ágil es la que, creo yo, le falta al autor de "Brandy, mucho brandy".

* * *

"Después del estreno de "Brandy, mucho brandy", Juan G. Olmedilla visitó a su autor. Sus declaraciones son muy interesantes, sobre todo después de las cosas que dijo con motivo de su campaña contra los críticos:

"Había una parte de público hostil por anticipado, a cuanto iban a ver. Esto encendió los ánimos. Así no es posible apreciar justamente una obra. Ni Shakespeare ni Pina Domínguez podrían ser justipreciados con semejante auditorio."

En cuanto a la crítica y el público expresa:

"—Se ha influído esta vez de la pasión. (Y a seguida rectifica): Más que contra mí, como reacción contra la enemiga ambiente del público en general.

—Pues... ¿no ha ido usted últimamente contra la crítica y en favor del público?

—No... Yo no voy contra la crítica. (Textual). Lo que procuro, lo que ansío vehementemente es que se mejore, que eleve el nivel de su ejercicio hasta la altura de su misión. Y en cuanto al público, yo no he estado nunca de parte del público. Nunca he sido un escritor de gran público... Usted conoce mi modesta vida literaria. Mis primeros libros eran motejados de incongruentes, de absurdos.

En cuanto a los propósitos que le movieron a escribir nuevamente para el teatro, dice:

—Animar a la juventud. Con mis cincuenta y cuatro años quiero dar el ejemplo. ¡Hay que conseguir renovar la escena española! ¡Qué triunfe en ella el superrealismo, la corriente teatral que hoy invade toda Europa! Aquí siempre estamos atrasados en cuanto a corrientes estéticas.

Yo y mis obras es lo de menos; lo deseable es que cunda el ejemplo y la juventud se "atreva", ose incorporar las inquietudes escénicas de este momento del mundo. Pero claro que para ello habría de contener la animosidad de todos, de la masa. Y eso sólo puede intentarse por la crítica, que es la que debería imponer cierto respeto, cierto mínimo de atención para los intentos honrados de renovación."

Finalmente, Azorín anunció a Olmedilla que se proponía leer antes de la representación varias cuartillas, que sirvieran de orientación al público, para escuchar la obra con provecho."

Con respecto a "Juan de Mañara", escribió Enrique Mesa:

"La seducción poética que pueda tener la figura legendaria de Miguel de Mañara, el penitente sevillano, ha dejado su impronta lírica en la sensibilidad de los Machados. Si registramos los versos de ambos hermanos, Antonio y Manuel, encontraremos en ellos la refencia.

Y acaso estos metros, donde se cantan la rosa y el laurel simbólicos plantados por Mañara en el recinto de su fundación, sean el germen lírico del poema dramático con derivaciones de auto que anoche arrojó un torrente de poesía sobre un escenario madrileño.

Todo el lirismo hondo de Antonio Machado, que proviene del lejano y castizo manadero popular por arcaduces de cultura; toda la gracia expresiva de la gente común, ceñida, estricta y gráfica en sus cantos, tan bien sentidos por Manuel, concrétanse en las fáciles y gráciles quintillas del pasaje de amor de la jornada primera, arquetipo de poesía dramática. Aquí el cronista puede dar rienda suelta a los represados elogios, ya que ahora se enfrenta — rara avis — con un paramento de admirable textura perteneciente a la mejor de las musas. Poesías de dentro afuera, pero que brota cálida y rueda eufónica. No hay en ella cabos de consonancia estruendosos a capricho. El giro es elegante; la frase se troquela con las palabras justas, cristalizada para la eternidad.

Los hermanos Machado, transportando a este Juan de Mañara, hijo de su fantasía, la dualidad psicológica del Miguel de paso cierto en la historia, han erigido una arquitectura dramática de sabor clásico. Poema dramático, cálido y encendido, es su jornada primera; drama y aún melodrama, por lo violento y precipitado de algunos contrastes, es la jornada segunda, y poema simbólico, ya desencarnado en las abstracciones del auto religioso — amor divino y amor profano, caridad, desengaño y penitencia —, es su acto tercero. El público sintió en su plenitud el poema, quedóse prendido en el artificio teatral del drama o melodrama — con sus largos monólogos de sabor calderoniano —, y se enfrió un tanto en el auto, tratado, eso sí, con aliento poético de gentes mayores de edad en estos menesteres. Lo más difícil para un público de nuestros días es el tránsito de la encarnación realista a la desencarnación idealista, de la vida al símbolo, o viceversa.

La pieza de los Machado, requiere un examen de mayor minuciosidad literaria. Baste ahora decir que el triunfo de los poetas fué más seguro que el de los dramaturgos."

ESPECTACULOS

TEATROS

COLON — Temporada de primavera. — Hoy, a las 21.15: Función popular: Estudios religiosos, Pomona, Petruchka. Platea, $ 3.

COLISEO — Compañía lírica italiana. — Hoy, a las 21.15: La Gioconda. Platea, $ 4.

ODEON — Compañía Armando Falconi.— Hoy, a las 17.30: Primizia! A las 21.30: Il re burlone. Platea, $ 5 y 6.

ATENEO — Compañía Rivera-De Rosas.— Hoy, a las 18: Seis personajes en busca de un autor. A las 21.45: El abogado Bolbec y su marido. Platea, $ 2 y 3.

LICEO — Compañía Roberto Cassux.— Hoy, a las 17.45: El ilustre señor Ameneiro. A las 21.15: El santo milagroso, Mi amigo don Hipolito. Platea, $ 3 y 2.50.

OPERA — Compañía de vodevils modernos. — Viernes 30, debut: El portero del cabaret, Se vende un marido (estrenos).

VICTORIA — Compañía Serrador-Mari.— Hoy, a las 17.45 y a las 21.30: La cuestión es pasar el rato. Platea, $ 2.50.

ARGENTINO — Compañía Parravicini.— Hoy, a las 21.15: El pirotécnico, El payo Roqué. Platea, $ 2.50.

NACIONAL — Compañía nacional de sainetes, comedias y dramas Carcavallo. — Hoy, a las 18 y a las 22.15: San Juancito de Realicó. A las 21 y a las 23.15: El cabo Quijote. Platea, $ 1.20 por sección.

BUENOS AIRES — Compañía E. Muiño.— Hoy, a las 18.15 y a las 22: La vida es una milonga. A las 21: Juancito de la Ribera. A las 23: La hoja de Parra. Platea, $ 1 por sección.

MAIPO — Compañía de revistas. — Hoy, a las 18.15, a las 21 y a las 23.15: La fiesta del tango. A las 22.15: La revista estilizada. Platea, $ 1.50 por sección.

AVENIDA — Temporada cinematográfica. Hoy, a las 18 y a las 21.30: El negro que tenía el alma blanca y canciones por Teresita España. Platea, $ 1.50 y 2.

APOLO — Compañía César Ratti. — Hoy, a las 18.30, a las 21.15 y a las 23.15: ¡En qué lío me han metido! A las 23.15: El café del Marsellés. Platea, $ 1.20 sec.

COMICO — Compañía Luis Arata. — Hoy, a las 18.15 y a las 22.15: ¡Basta la salute! A las 21.15 y a las 23.15: Te quiero porque sos reo. Platea, $ 1 sección.

MAYO — Compañía Juárez-Sanjuan. — Hoy, a las 18.15: La caraba. A las 21.15: Las "cosas" de Gómez. A las 22.15: La caraba. Platea, $ 1.50, 1 y 2.

VERANO — Compañía Pissano-Bonatti.— Hoy, a las 18.15 y a las 22.15: Un cero a la izquierda. A las 21.10: Maridos caseros. A las 23.20: ¡Ojo! chicas, no se casen. Platea, $ 0.40 por sección.

SMART — Compañía Bianca Podestá. — Hoy, a las 18.30 y a las 23.15: Felipe Derblay. A las 21: Los muertos. A las 22.15: Flor de un día y espinas de una flor. Platea, 1.20 por sección.

SARMIENTO — Compañía de revistas.— Hoy, a las 18.30, a las 21.10 y a las 23.15: La hora de las burlas. A las 22.15: Las alegres locuras del día. Platea, $ 1.50 sec.

SOLIS — Compañía nacional de revistas. Hoy, a las 18.15 y a las 22.15: Mosaicos de revista. A las 21.15: Volá la reviu. A las 23.15: El bazar de la belleza. Platea, $ 0.80 por sección.

PUEYRREDON — Compañía Pomar. — Hoy, a las 18.30 y a las 22.20: Se acabaron los otarios. A las 21.15: ¡Yo soy así! A las 23.25: El rival de Valentino. Platea, $ 0.60 por sección.

ERNESTO VILCHES, QUE CON SU COMPAÑIA REALIZA UNA JIRA POR EL PACIFICO.

Los espectáculos del Colón

En este teatro, donde anoche se repitió el espectáculo coreográfico a base de "Pomona" y "Petrochka", se dará el sábado una nueva audición de la novena sinfonía de Beethoven.

La temporada de Falconi

La compañía italiana de Armando Falconi representará esta noche, en el Odeón, en función a beneficio de las escuelas que sostiene la sociedad "Dante Alighieri" la obra de Jerónimo Rovetti, "Il re burlone".

Mañana reprisará la conocida comedia de Hennequin y Weber, "Quel signore delle cinque" y el sábado estrenará "Le lion et la poule", de Sancha Guitry, vertida al italiano bajo el título "Don Giovanni e la cocottina". El lunes se dará a conocer otra obra del mismo autor, titulada "No, no".

Ana Sujovolsky

Esta noche en el local de la Sociedad Hebráica Argentina, ofrecerá un concierto de violín la violinista Ana Sujovolsky, siendo acompañada al piano por Berta Sujovolsky con el programa que detallamos a continuación:

Concierto en mi mayor, de J. S. Bach; Romanza en fa mayor, de Beethoven; Danza húngara No. 2, de Brahms-Joachim; Siciliano y Allaudon, de Francoeur-Kreisler; Asturiana (de la suite popular española), de Falla; Variaciones sobre un tema de Corelli, de Tartini-Kreisler.

Debut diferido

Se ha postergado para hoy la presentación de la compañía de revistas que dirige Ivo Pelay y que debió efectuarse anoche en el teatro de la Comedia.

Con el mismo programa que publicamos en nuestra edición de ayer, debutará hoy en función vespertina.

Noticias del Ateneo

En la velada de hoy la compañía Rivera-De Rosas representará "El abogado Bolbec y su marido", en beneficio de la sociedad Amigos de la Educación Física. Precederá a la comedia un monólogo cómico por Enrique De Rosas.

Es probable que en el curso de la semana próxima sea estrenada "Para el aperitivo de las 8", comedia de Alfredo Duhau.

También la dirección del elenco comunica, que ha aceptado dos nuevas obras para darlas a conocer en esta temporada. Se trata de "Un hombre sin corazón" de Rodríguez Acasuso y "El burlador de Sevilla", obra en verso, de Francisco Villaespesa.

Por el Victoria

En vista del éxito obtenido con la interesante comedia de los hermanos Quintero, "La cuestión es pasar el rato", la empresa del teatro Victoria se ve obligada ofrecerla hoy, en las funciones de tarde y noche, dejando para otra oportunidad la reposición de "Los mozos bien", de Ramos Martín.

Mañana, como dijimos, se beneficiará el galán joven Esteban Serrador Mari con la reprise de la obra de Felipe Sassone "¡Calla, corazón!"

La temporada que esta compañía realiza en el Victoria finalizará a mediados del mes de noviembre.

Compañía Ferrándiz

Por primera vez en su actual temporada del Marconi, la compañía de Gloria Ferrándiz representará en la función vespertina del sábado, la comedia de Gregorio Martínez Sierra, titulada "Mujer".

La refundición del Smart

Las romanticonas cursilerías que Campodrón versificó en "Flor de un día" y "Espinas de una flor", fueron ofrecidas anoche en el teatro Smart, por la compañía Podestá, en una sola pieza y en el corto espacio de una hora durante la segunda sección.

Como era de esperar, los bruscos saltos que de un cuadro a otro se producen y que también son evidentes en los diálogos de cada escena, demuestran de un modo innegable, que la tarea que se impusieron los autores de esta refundición resultó superior a sus fuerzas.

Al abreviar las dos obras de Campodrón, lejos de salir éstas beneficiadas, por la supresión de aquellas partes que por monotonía y falta de acción se hacían enormemente pesadas, por el contrario, en la síntesis realizada por Eduardo Rossi y Alberto Ballerini, estos defectos son conservados cuidadosamente y las escenas sentimentales constituyen una sucesión interminable que abrumaron al espectador de mediano buen gusto que tuvo la desdichada ocurrencia de concurrir al Smart para presenciar este atentado artístico. — M. M.

Fecha de debut

Se ha fijado, con carácter definitivo, la fecha de presentación en el Nuevo de la compañía de los hermanos Cicarelli, que dirige Enrique Guastavino.

El debut se efectuará el sábado, estrenándose, como ya dijimos, "N. N., homicida", de Samuel Eichelbaum, y "Un auxilio en la 34a.", de Enrique González Tuñón y Nicolás Olivari.

En el Maipo

De acuerdo con lo anticipado anoche puso término a su temporada en el Maipo la compañía de revistas que dirige Humberto Cairo.

Dicho conjunto se trasladará a Montevideo, en cuyo teatro Nacional debutará mañana, inaugurándolo.

El mismo día se presentará en el Maipo el conjunto Acchiardi-Mangiante-Yacucci, que tiene como director al conocido hombre de teatro Arturo Mario.

Noticias breves

Anoche partió de San Pablo para Río de Janeiro, la conocida declamadora Berta Singerman, con el objeto de ofrecer varias audiciones poéticas.

—Regina Pacini de Alvear visitará mañana a la característica Orfilia Rico, en su casa.

—La tiplé Rosario Granados ha ingresado en el elenco revisteril que actúa en el teatro Príncipe, bajo la dirección de Carlos Romeu.

—Realizóse anoche en el 18 de Julio, de Montevideo, la función de honor y beneficio de Tomás Simari.

—Hoy se presentará en el teatro Pueyrredón el compositor de tangos y pianista Enrique Delfino.

—En el teatro Excelsior se beneficiará mañana por la noche el viejo actor israelita Bernardo Weissermann.

—Ada Falcón y María Tubau, se presentarán en breve al público rosarino.

—Bernardino Teres está organizando un conjunto de revistas para actuar en el teatro Variedades.

La compañía de Segundo Pomar debutará en el Nacional de Rosario, en cuanto lo desocupe el conjunto de revistas del Maipo.

NOTAS CINEMATOGRAFICAS

NUESTRA OPINION

"El padrino de boda"

Raymond Griffith, actor que ha conquistado rápidamente popularidad merced a sus interpretaciones de comedias finas, es el protagonista de esta nueva producción Paramount.

El asunto parece haber sido hecho de medida para las dotes del citado actor, y no extrañará entonces que él se luzca en un papel que acapara toda la atención del público, impidiendo así emitir opinión sobre sus colaboradores.

La película y Griffith consiguen su objeto: hacen reír y no "cargan" demasiado las escenas. La fotografía, la presentación y la dirección buenas.

"Su debut como papá"

Una nueva película en la que nos presentan a Conrad Nagel en un papel reidero.

Ya hemos visto otras dos del mismo carácter interpretadas por él, y debemos confesar que esta última no está a la altura de las anteriores.

La culpa es del director, pues el papel era cosa facilísima para las dotes de Nagel

Adolece de pesadez. Hay escenas que no consiguen provocar una sonrisa, debido a su ingenuidad o a su demasiada extensión.

Tratándose de una comedia jocosa, es lógico que su asunto sea convencional y que esta producción sólo se salve por la interpretación, que tiene eficaz comprensión en el actor ya nombrado y en Edith Roberts y Jorge Fawcet.

"El Crucero Emden"

Con una sala repleta (contrariamente a lo que esperábamos) se estrenó en el teatro Cervantes la película del epígrafe, que procede de los estudios alemanes y que aquí distribuye Juan Probst.

Bueno; con toda franqueza, no alcanzamos a comprender el objeto que ha guiado a los filmadores al confeccionar esta producción. Si se ha pretendido rememorar los "heroicas hazañas" del crucero Emden durante los días de la guerra, no se ha conseguido.

Dan una muy pobre impresión de héroes los tripulantes del barco de guerra, al perdonar la vida de los tripulantes y pasajeros de buques enemigos. En el mejor de los casos, sólo procedían como humanos. ¿O es que ahora es hasta heroico ser humano?

Si es que se ha querido dar un argumento contra la guerra, tampoco se consigue, pues las numerosas leyendas ensalzando los valerosos actos del capitán von Mueller, echan a perder esta conclusión, que inesperadamente hubieran conseguido de la forma en que se ha filmado la película.

Hay además un intento de trama sentimental, que se pierde sin pena ni gloria entre la gran cantidad de escenas hermosamente fotografiadas y que muestran las máquinas en marcha del crucero.

Es digna de particular mención, la interpretación del actor que hace el papel de capitán, por su sobriedad. La música adaptada... sólo en los innumerables cañonazos que acabaron por aturdir al respetable.

«Piernas y blasones»

La vida trashumante de una compañía de la legua constituye el ambiente de esta película. Las aventuras de la "estrella" de la compañía, confundida con una dama y su ulterior enlace con un joven británico, ofrecen amplio campo para el desarrollo del argumento que ha sido bien aprovechado y cuya interpretación le presta singular realce.

Dorothy Gish encarna el papel de Amapola, la hermosa estrella cuyo papel se presta admirablemente para destacar las dotes de esta actriz. Will Rogers y Nelson Keys no gozan en vano de su reputación como actores cómicos. Secundan a Dorothy Gish, John Manners, Ivy Ellison, Annie Esmond y otros destacados artistas.

Amapola y sus dos tíos adoptivos, Alfredo y Enrique Kayo, son inseparables. Desde la edad de cuatro años, Amapola acompaña a los Kayo y con el tiempo, forma con ellos el "trío de los Kayos", nombre de guerra con que aparecen en los teatros de variedades. De América pasan a Londres, donde con su arte esperan dejar deslumbrados a los ingleses; pero ocurre, por desgracia, todo lo contrario: el director del teatro donde debutan, les comunica al final de la función que, de los tres, sólo está dispuesto a dar trabajo a Amapola, cuyos números de baile gustan mucho, pero que, en cuanto a ellos... pueden largarse con viento fresco. Pero Amapola no está dispuesta a separarse de sus tíos: juntos han pasado por buenas y por malas, juntos continuarán ahora también. Y los tres quedan sin recursos, en tierra extraña y con unas perspectivas más negras que boca de lobo.

No obstante la humillación que para ellos representa trabajar en un cabaret, no les queda más remedio que tentar su suerte en esa forma para poder subsistir. Después de varios fracasos y de haber andado rodando por cabarets, entablan relación con el joven Montgomery, quien se prenda de la bella Amapola. Alfredo y Enrique Kayo, los tíos, conciben entonces la idea de hacer que Montgomery se case con Amapola, solución esta que acabaría con las tribulaciones de todos. Los tíos hacen creer al joven que Amapola es la riquísima señorita Van Rennselaer, de Nueva York, y gracias a la presentación y recomendación que de ellos hace Montgomery, el trío se instala en un lujoso hotel londinense. Luego, son invitados a una fiesta que se realiza en el castillo del joven, donde los Kayos llaman la atención con sus modales poco aristocráticos, pero aquél, profundamente enamorado se declara a Amapola, diciéndole: Usted es la única mujer que he encontrado que no sepa mi fortuna.

Esa noche, la joven, que se ha enamorado también profundamente de Montgomery, se echa a llorar y declara a sus tíos que no quiere seguir la farsa. Tiembla pensando que su amado pueda descubrir la supercheria y desmerecer ella en su concepto. Los tíos comprenden la delicadeza de la joven y resuelven regresar con ella a Nueva York. Pero quiere su destino que Montgomery se entere del engaño de que ha sido víctima, y cuando ya todo parece irremediablemente perdido, Amapola logra convencerlo de la sinceridad de sus sentimientos. Y como es natural, con el matrimonio de Amapola con Montgomery terminan las cuitas del "trío de los Kayos".

Noticias

Paul Davidson, uno de los fundadores de la Ufa, falleció a la edad de 48 años.

—James Cruze ha fundado la James Cruze Produtions con 100.000 dólares de capital, para producir para Pablo De Mille.

—Hobart Bosworth está trabajando en películas con Mary Pickford.

—Por razones de sueldo, Buck Jones (Charles) Jones, está dispuesto a abandonar la Fox. Parece que pretende 4.000 dólares semanales y no se los quieren dar.

—Neil Hamilton ha sido prestado por la Paramount a la Universal, para aparecer en "The Arm of the Law".

—Reginald Denny se ha tomado un mes y medio de vacaciones para visitar en Inglaterra su pueblo natal.

—Ben Lyon, el actor que a toda costa quiso imponer First National, está ahora en Berlín filmando con Lia Mara.

—Louise Fazenda ha sido prestada por Warner Brothers a San Rock para filmar "A Texas Steer".

Beneficio en el Argentino

Esta noche, a las 21.15, se realizará en el Argentino la función de beneficio del pequeño artista Boris Schapiro.

El programa preparado tiene por base "El payo Roqué", de Alberto Novión y "El pirotécnico", de Florencio Parravicini. Además el beneficiado tendrá a su cargo los siguientes números, que desarrollará en uno de los entreactos: "El dolor de Schiling", declamación en alemán; "La vida", de Rugue, monólogo en francés; "La Libertad", declamación en castellano; "Ouchna", canción rusa.

Sociedad Argentina de Arte Nativo

En el local que la Sociedad Argentina de Arte Nativo posee en la calle Gallo 1270, se realizará esta noche, a las 21.30, una sesión artística con una conferencia que sobre "La tradición como factor ponderable de argentinismo", dará José Hermán Figueroa, el dúo Amaya-Casall, que contará varias canciones nativas y un conjunto de bailarinas que ejecutará danzas criollas.

ESPECTACULOS

TEATROS

MARCONI — Compañía G. Ferrándiz.— Hoy, a las 18: Cuando florezca la rosa. A las 21.30: Resurrección. Platea, $ 1.

COMEDIA — Compañía de revistas Ivo Pelay.

BOEDO — Compañía nacional Vera.— Hoy, a las 18.30: Amor de madre. A las 21: La horrible profanación. A las 23: José Mussolino. A las 23: M'hijo el dotor.

FLORIDA — Compañía de revistas.— Hoy, a las 17.15 y a las 22.15: ¡Qué desnuda la primavera! A las 18.30 y a las 21.15 y a las 23.15: Las dos cachas desnudas. Platea, $ 1.50 por sección.

BATACLAN — Compañía de revistas.— Hoy, a las 18.15 y a las 23.15: Se purifiés desnuda... A las 21.15: Entrá y te va a gustar... A las 22.15: El pranto Cornelio. Platea, $ 1 por sección.

GENERAL MITRE — Compañía nacional.

VARIEDADES

CASINO — Maipú 336. — Music-hall. — Todos los días, éxito de la nueva compañía y campeonato internacional de lucha romana.

SAN MARTIN — Circo alemán Spedat.

PARQUE JAPONES — Leandro N. Alem y Callao. — Temporada de invierno. — Funciones domingos y feriados de tarde.

EMPIRE THEATRE—Corrientes y Maipú. Todos los días tarde y noche, variado programa cinematográfico.

SKATING FLORIDA — Florida 126. — Diariamente, tres secciones, mañana, tarde y noche.

CINEMATOGRAFOS

CINE LOS ANDES — Boedo 775. Funciones tarde y noche. Tres orquestas. — Hoy: Los golpes del amor, cómica, por Charles King; Tutor inesperado, cómica, por Edmund Cobb; Buscadoras de matrimonio, drama, por Mae Busch; Se alquila una esposa, interesante film Paramount, por Richard Dix; El alegre seductor, Metro Goldwyn, por Lew Cody.

FENIX — Rivadavia 7802. Cine-teatro. Funciones todos los días tarde y noche.

CINE ELECTRIC PALACE — Lavalle 836. Tres grandes orquestas. Funciones tarde y noche todos los días.

CINE GLORIA — Avenida de Mayo 1370. Continuado desde las 14 a las 23.30 todos los días y domingo de tarde.

CINE DEVOTO — Nueva York 1324. Funciones martes, jueves, sábado y domingo. — Hoy: Caballero aficionado, por Richard Baltermes; Una mujer de negocio, por Laurice Joy y Tom Moore; Jinetes [illegible], por Wally Vales.

CINE CABILDO — Cabildo 2241. El cine de las familias. Funciones tarde y noche. — Hoy: La dama en armiño, Metro Goldwyn Mayer, por Corine Griffith, 6 actos; El [illegible] preso nupcial, Ajuria, por Monte Blue; Sansón del circo, Universal, por Hoot Gibson; Lorraine, 6 actos; El fugado de [illegible], Rialto, por E. Murphy; Film-Revista [illegible], Actualidades Argentina; Allí viene la esposa, Royalty, por Bobby Vair.

CINE ETOILE — Corrientes 2180. Funciones tarde y noche. Gran orquesta.

SELECT BUEN ORDEN — [illegible] Irigoyen 1321. Funciones tarde y noche.

PABLO PODESTA — [illegible] Funciones tarde y noche todos los días.